VLAAMSE GEMEENSCHAPSCOMMISSIE

DE RAAD

ZITTING 2020-2021	22 JUNI 2021

ONTWERP VAN VERORDENING

tot vaststelling van de begrotingswijziging 1 en A voor het dienstjaar 2021

SAMENVATTEND VERSLAG

namens de Commissie voor Algemene Zaken, Financiën & Begroting en Stedelijk beleid
uitgebracht door mevrouw Carla DEJONGHE

Hebben aan de werkzaamheden deelgenomen:
Vaste leden: de heer Fouad Ahidar, voorzitter, de heer Mathias Vanden Borre, de heer Guy Vanhengel, de heer Arnaud Verstraete
Plaatsvervangers: mevrouw Carla Dejonghe, mevrouw Els Rochette, de heer Gilles Verstraeten
Andere leden: de heer Jan Busselen, mevrouw Cieltje Van Achter, mevrouw Khadija Zamouri
Verontschuldigd: mevrouw Soetkin Hoessen, mevrouw Bianca Debaets

Zie: **Stuk 6A** (2020-2021) – Nr.1: Ontwerp van verordening

Dames en heren,

De Commissie voor Algemene Zaken, Financiën & Begroting en Stedelijk beleid besprak tijdens haar vergadering van 22 juni 2021 het ontwerp van verordening tot vaststelling van de begrotingswijziging 1 en A voor het dienstjaar 2021 – Stuk 6A (2020-2021) - Nr.1.

Mevrouw Carla Dejonghe wordt aangeduid als verslaggever.

1. Toelichting bij het ontwerp van verordening tot vaststelling van de begrotingswijziging 1 en A voor het dienstjaar 2021 door mevrouw Elke Van den Brandt, collegevoorzitter bevoegd voor Begroting, Welzijn, Gezondheid, Gezin en Stedelijk beleid

Vandaag wordt het ontwerp van verordening tot vaststelling van de begrotingswijziging 1 en A voor het dienstjaar 2021 besproken.

De voornaamste budgettaire verschuivingen van deze begrotingswijziging worden door **collegevoorzitter Elke Van den Brandt** toegelicht. Een gedetailleerd overzicht, van de cijfers en de motivaties, is zoals steeds terug te vinden in de documenten.

De begroting voor het dienstjaar 2021 werd door de Raad van de Vlaamse Gemeenschapscommissie vastgesteld en door het College bekrachtigd op 11 december 2020 en nadien ook door de Vlaamse minister van Brusselse Aangelegenheden goedgekeurd.

Het College deed, in het kader van de bevoegdheden die haar door de Vlaamse Regering zijn toegekend, reeds een aantal interne herverdelingen van kredieten bij collegebesluit van 25 maart 2021. Deze is terug te vinden in de bijlage van het voorliggend document.

DE GEWONE BEGROTING

De initiële begroting 2021 sloot af met een resultaat van 0 euro.

Na deze begrotingswijziging blijft dat resultaat ongewijzigd. Het evenwicht blijft dus bewaard.

Hoofdstuk: DE VORIGE DIENSTJAREN

Bij de opmaak van de initiële begroting 2021 werd uitgegaan van een geraamd overschot op de begroting 2020 van 3 miljoen euro. Dit bedrag werd ingeschreven bij de opmaak van de begroting 2021, met het oog op de realisatie van het begrotingsevenwicht.

Omwille van een bijkomende dotatie van het Brussels Hoofdstedelijk Gewest, eind 2020, van 2,36 miljoen euro en de onderbenutting van een aantal uitgavenkredieten, bedraagt het uiteindelijke begrotingsresultaat van 2020 8,2 miljoen euro. Bijgevolg dient het geraamde overschot te worden verhoogd met 5,2 miljoen euro.

Hoofdstuk: OVERBOEKINGEN

Op basis van de effectieve inkomsten voor het Stedenfonds en het inschrijven van middelen uit het begrotingsresultaat 2020 voor toekomstige uitgaven, worden er meer middelen overgeheveld van de gewone (exploitatie) naar de buitengewone begroting (investeringen) en meer middelen ondergebracht in fondsen.

Hoofdstukken: ALGEMENE UITGAVEN en ONTVANGSTEN en DOTATIES

Voor de financiering van externe begeleiding voor financiële analyses, waardebepalingen en het BBC-project wordt een bijkomend krediet voorzien.

Omwille van een minderontvangst (voor 2019) van de federale overheid, dient ter correctie een bedrag in onwaarde te worden gezet.

Hoofdstukken: ALGEMENE ADMINISTRATIE, ADMINISTRATIE en STEDELIJK BELEID

Binnen de begroting van de Administratie worden de middelen voor de opstart en financiering van de 2de pensioenpijler voor het VGC-personeel verhoogd. De totale kostprijs voor 2021 werd herberekend en wordt nu geraamd op 1,45 miljoen euro op basis van een werkgeversbijdrage van 4 %, de RSZ-bijdrage, overheadkosten en een extra 2 % planreserve.

Er wordt eveneens een bijkomend budget voorzien voor de hervorming van de selectieprocedures. Daarnaast worden er extra middelen voorzien voor het uitwerken van een rekruteringscampagne op sociale media en het voorzien van het nodige van beeldmateriaal. Tot slot, wordt een bijkomend budget voorzien voor o.m. het organiseren van leiderschapstrajecten, licenties voor een nieuw digitaal leerplatform en het realiseren van een nieuw actieplan diversiteit.

Er worden bijkomende middelen voorzien voor de tijdelijke tewerkstelling van 4 medewerkers in geco-contracten voor de ondersteuning van de lokale dienstencentra en voor projecten rond armoedebestrijding.

Daarnaast zijn er een aantal technische correcties binnen de personeelsgerelateerde uitgaven.

Er worden eveneens bijkomende middelen voorzien voor uitgaven die verbonden zijn aan de opmaak van huurovereenkomsten voor het PPS-project Gallait in Schaarbeek, en de concessieovereenkomsten en huurovereenkomsten voor de PPS-projecten Pacheco in Stad Brussel en Deleers-Walcourt in Anderlecht.

Binnen Stedelijk beleid worden bijkomende recurrente middelen ingezet voor de duurzame verankering van het project ‘buurtstewards’ van vzw Foyer.

Hoofdstukken: ONDERWIJS, SPEELPLEINEN, OCB en EIGEN ONDERWIJS-INSTELLINGEN

Tijdelijke onderwijzende personeelsleden waarvan de VGC tot nu toe zelf de loonverwerking verzorgde, worden vanaf 1 januari 2021 betaald via het Agentschap voor Onderwijsdiensten (AgODi) van de Vlaamse Gemeenschap. Hierdoor wordt een reeks personeelskredieten binnen verschillende begrotingshoofdstukken van het beleidsdomein Onderwijs en Vorming omgezet naar een werkingsuitgave.

Er worden bijkomende middelen voorzien voor initiatieven op het vlak van de begeleiding van de schoolloopbaan en het tegengaan van schooluitval, alsook voor diverse subsidies zoals bijkomende huursubsidies voor de tijdelijke huisvesting van basisscholen en de verderzetting van het project ‘Databuzz’.

Bij het Onderwijscentrum Brussel worden extra middelen voorzien voor de Zomerscholen 2021. Het gaat hoofdzakelijk om uitgaven voor vergoedingen, didactisch materiaal, huur van locaties en de organisatie van workshops.

Voor Speelpleinen worden extra middelen voorzien voor een communicatie-applicatie en poetssubsidies.

Door de aankoop van het BTC-gebouw in de Technologiestraat in Sint-Agatha-Berchem (Campus Technologie) worden verschillende (facilitaire) kredieten aangepast in functie van de gewijzigde situatie.

Hoofdstukken: CULTUUR, JEUGD, SPORT en GEMEENSCHAPSCENTRA

Naast een aantal verschuivingen van verschillende technische uitgaven, zoals voor de uitbreiding van coachingstrajecten voor leidinggevenden en voor het project 'Kunstenaar in de klas', worden er ook meer middelen voorzien voor subsidies voor de organisatie van Staycation-activiteiten in de zomer van 2021 en de uitrol van het Plan Atelier.

Bij de Gemeenschapscentra kunnen, omwille van de Covid-19-maatregelen, de uitgavenkredieten worden verlaagd.

In de sector Jeugd wordt eenmalig een bijkomend krediet ingeschreven voor personeelsuitgaven in het kader van het project 'stedelijk divers engagement'. Meer middelen worden eveneens voorzien voor de realisatie van een project dat inzet op de verbetering van de relatie tussen politiediensten en Brusselse jongeren.

Tot slot, dienen er binnen Sport meer middelen te worden voorzien voor de vergoeding van sportlesgevers. Wegens de Covid-19-pandemie zendt Sportwerk Vlaanderen geen lesgevers meer uit voor opdrachten onder de 3 uren. Hierdoor is de VGC genoodzaakt om zelf lesgevers aan te stellen.

Hoofdstukken: WELZIJN, GEZONDHEID, GEZIN en ETNISCH-CULTURELE MINDERHEDEN

Het krediet voor subsidies voor jeugdwelzijnswerk wordt verhoogd voor projecten die inzetten op (mentaal) welzijn bij jongeren. Het krediet voor werkingskosten wordt verhoogd voor een begeleidingsopdracht in het kader van het beleid rond geïntegreerd breed onthaal.

Ook voor het beleid naar Etnisch-culturele minderheden worden bijkomende middelen voorzien: voor de aanwerving van een tijdelijke medewerker voor het project 'proeftuinen sociale netwerking en participatie voor inburgeraars', voor het honoreren van bijkomende aanvragen in het kader van Connecting Brussels (Plug into Brussels) en voor bijkomende initiatieven rond empowerment en participatie van specifieke doelgroepen.

Binnen de sector Gezin zijn er een aantal technische verschuivingen.

Tot slot, wordt het krediet voor personeelsuitgaven van Logo Brussel verhoogd voor een tijdelijk communicatie en sensibiliseringsproject rond vaccinatie tegen Covid-19.

Hoofdstuk: PATRIMONIUM

Er worden meer middelen voorzien voor de aankoop van CO2-meters voor de VGC-infrastructuren en om de integratie van de mobiele ploeg binnen de directie Gebouwen en Patrimonium mogelijk te maken. Ook voor de tijdelijke locatie voor gemeenschapscentrum De Maalbeek en om een aantal lopende huurcontracten volledig te kunnen honoreren, worden extra middelen voorzien.

ONTVANGSTEN

Los van de overboekingen uit fondsen en de verhoging van het geraamde resultaat van de begrotingsrekening 2020, nemen de ontvangsten in globo toe met ruim 0,4 miljoen euro.

De Vlaamse Gemeenschapscommissie ontvangt van het Brussels Hoofdstedelijk Gewest een subsidie voor de tijdelijke tewerkstelling van geco's. Van de Vlaamse Gemeenschap krijgt ze middelen voor de *contact tracing* in scholen, voor het CLB N-Brussel en voor de organisatie van een eigen aanbod Zomerscholen. Ten slotte, kent de Vlaamse Gemeenschap aan de VGC een subsidie toe voor projectwerking naar Etnisch-culturele minderheden en voor Logo Brussel.

DE BUITENGEWONE BEGROTING

Het resultaat van de buitengewone begroting is na deze begrotingswijziging ongewijzigd (0 euro).

Er worden extra middelen voorzien voor de aankoop van bureaumeubilair voor de administratiehuizen. Er is meer geld voorzien voor studiebureaus in functie van buitengewoon onderhoud van deze administratiehuizen en voor studieopdrachten in het kader van het project Gallait (Schaarbeek).

Ook wordt de laatste schijf van de investeringssubsidie toegekend aan Atelier Groot Eiland voor de realisatie van het stadsvernieuwingsproject Groen-Blauw.

De investeringssubsidies voor culturele instellingen, sport- en onderwijsprojecten worden in globo verhoogd met 614.000 euro.

Binnen Gezin worden de investeringssubsidies verhoogd met 3 miljoen euro.

Voor de vervanging van en de aankoop van nieuw groot sportmateriaal en fietsen worden meer middelen voorzien. Voor de aankoop van een gebouw in Laken wordt er een bedrag van 1 miljoen euro uitgetrokken.

Het krediet voor werken in de gemeenschapscentra wordt aangepast in functie van de planning.

Er wordt binnen de sector Onderwijs en Vorming 250.000 euro extra voorzien voor de aankoop van aanvullend IT-materiaal. Ook voor meubilair worden er meer middelen uitgetrokken.

Er worden bijkomende middelen (230.000 euro) ingezet voor de Kasterlindencampus om de toegankelijkheid voor leerlingen met meervoudige beperkingen te verbeteren en een aantal aanpassingen door te voeren in functie van het opleidingsaanbod van de school.

Het krediet voor werken aan de Gallaitsite kan worden verlaagd.

Collegelid Sven Gatz wil ter aanvulling graag 3 elementen benadrukken.

Wat Ambtenarenzaken betreft, dienden geen grote bijkomende aanpassingen te gebeuren in deze begrotingswijziging, aangezien deze grotendeels vervat zaten in de initiële begroting die door de Raad eind 2020 werd goedgekeurd. Nieuws is wel dat de hele discussie over de 2de pensioenpijler geland is na een uitgebreid en constructief overleg met de vakbonden. Het collegelid zal daar desgewenst nog meer uitleg over geven. Het is alleszins goed nieuws dat er weer een nieuw perspectief gecreëerd is voor het personeel de komende jaren.

Ten tweede, heeft het College een aantal substantiële middelen kunnen vrijmaken voor armoedebestrijding in het onderwijs. Het collegelid wil de 2 andere collegeleden uitdrukkelijk bedanken voor de gezamenlijke steun voor dit project. Het College voorzag met betrekking tot onbetaalde schoolfacturen voor het nog lopende schooljaar al bijkomende middelen. Deze worden nu uitgebreid, zodat het volgende schooljaar voor vele kinderen, die zich in een moeilijke situatie bevinden, goed van start kan gaan. Daarmee wordt dit probleem nog niet helemaal opgelost, maar er zal toch een aanzienlijke vooruitgang kunnen worden geboekt met 750.000 euro per schooljaar (2021-2022 en 2022-2023).

Ten derde, ontving het collegelid signalen vanuit verschillende scholen dat het moeilijk is om de voortijdige schooluitval tegen te gaan. De raadsleden die in Onderwijs gespecialiseerd zijn, hebben enkele weken geleden een interessante hoorzitting in de Commissie voor Onderwijs en Scholenbouw kunnen hebben met Abrusco, KANS en Lift. Er wordt momenteel met alle partners overlegd hoe met de bijkomende middelen van 250.000 euro voor elk komend schooljaar hier een antwoord op kan worden geboden.

De gezondheidscrisis maakt volgens **collegelid Pascal Smet** dat ook de zomer van 2021 anders zal zijn. Dit jaar wordt er 500.000 euro voorzien. Vorig jaar was dat nog 1 miljoen euro. Er werden 120 projecten gekozen die plaatsvinden in alle gemeenten van het Brussels Hoofdstedelijk Gewest. Veel van de initiatieven doen verschillende gemeenten aan zodat de Brusselaars hun stad kunnen ontdekken. Dat was ook een vraag van de Raad.

De beleidskeuzes van ‘Kunstenaar in de Klas’ en de uitrol van ‘Plan Atelier’ zijn een duurzaam antwoord op de coronacrisis. Dit is terug te vinden in de begrotingswijziging. Om ‘Kunstenaar in de klas’ mogelijk te maken wordt een technische verschuiving gedaan om de *matchmaker* te financieren. Deze *matchmaker* heeft als doel om de projectoproep ‘Kunstenaars in de klas’ in goede banen te leiden. De *matchmaker* moet vooral op het terrein actief zijn, maar werkt samen met de stuurgroep (Kunsten + Onderwijs + Lasso) om kunstenaars en scholen met mekaar in contact te brengen en te inspireren tot projecten op maat.

Voor het ‘Plan Atelier’ worden zowel middelen vrijgemaakt op de gewone begroting als op de buitengewone begroting. De VGC gaat verder met het zoeken naar en ter beschikking stellen van gebouwen, zowel tijdelijk als duurzaam, zowel binnen als buiten het eigen patrimonium. Binnen de investeringssubsidies Culturele infrastructuur (buitengewone) wordt 280.000 euro voorzien alsook binnen de gewone begroting worden extra middelen binnen het artikel ‘subsidies voor participatie, uitstraling, verbinding en experiment’ voorzien.

Binnen de sector van de Gemeenschapscentra worden extra middelen voorzien voor coachingstrajecten voor de leidinggevenden in de centra.

In de sector Jeugd wordt eemalig een bijkomend krediet (Covid-19) ingeschreven voor personeelsuitgaven in het kader van het project ‘stedelijk divers engagement’. In Brussel zijn er heel wat vormen van vrijetijdsbesteding. De VGC wil een aantal jeugdactoren zoals Nakama vzw, Formaat vzw en de jeugdbewegingen ondersteunen door een ½ VTE op de Jeugddienst aan te stellen om deze nieuwe soort van jeugdwerk in kaart te brengen en om dit nieuw stedelijk engagement van jongeren die aan jeugdwerk willen doen te capteren en te ondersteunen.

De collegevoorzitter gaf al uitleg over de realisatie van een project dat wil inzetten op de verbetering van de relatie tussen politiediensten en Brusselse jongeren. In deze begrotingswijziging wordt hiervoor 100.000 euro vrijgemaakt. De bevoegdheden inzake politie zijn federale en gewestelijke bevoegdheden, maar vanuit de bevoegdheid Jeugd, Samenleven en Diversiteit worden eenmalig middelen vrijgemaakt voor een concreet pilootproject om de relatie tussen jongeren en de politie in Brussel te verbeteren.

Het project dat wordt voorgesteld, is op basis van gesprekken met jongeren, jongerenorganisaties en de politiezone Zuid. De projectuitvoering gebeurt door JES vzw. Er werden ook gesprekken gevoerd met de lokale overheden. Het is de bedoeling dat de opgebouwde lokale expertise ook structureler wordt ingezet op bovenlokaal niveau.

Binnen de Sportsector worden de subsidies voor sportverenigingen eenmalig verlaagd ten voordele van het artikel waaruit de sportlesgevers worden betaald. Er is dus geen besparing, maar een verschuiving.

Het krediet kan verminderd worden omdat er minder subsidies uitgegeven worden in 2021 wegens het overschakelen van toekenning van subsidies naar kalenderjaar in plaats van sportseizoen. De VGC wil gaan naar meerjarenovereenkomsten en op begrotingsjaren werken en niet meer per seizoen. Sportwerk Vlaanderen zendt omwille van de Covid-19-pandemie geen lesgevers meer uit voor opdrachten onder de 3 uren. Hierdoor is de VGC genoodzaakt om zelf lesgevers te contracteren. Vandaar dat er hiervoor extra middelen worden voorzien.

Verder verhogen de investeringssubsidies voor Sport met 114.000 euro en worden er meer middelen voorzien voor de vervanging, nieuw groot sportmateriaal en fietsen.

Bijkomende middelen worden voorzien binnen de sector Etnisch-culturele minderheden. Voor het project CoNnect kreeg de VGC 40.000 euro vanuit de Vlaamse overheid. Deze middelen worden nu ingeschreven. Het betreft middelen o.m. voor de aanwerving van een tijdelijke medewerker voor het project ‘proeftuinen sociale netwerking en participatie voor inburgeraars’.

Verder worden extra middelen ingezet voor het honoreren van bijkomende aanvragen in het kader van Connecting Brussels (Plug into Brussels) en voor het realiseren van bijkomende initiatieven met betrekking tot empowerment en participatie van specifieke doelgroepen.

Op de buitengewone begroting is het meest opvallende dat er 1 miljoen euro wordt uitgetrokken (alle beleidsdomeinen samen) voor de aankoop van de Luisterpuntbibliotheek en dat het krediet voor werken in de gemeenschapscentra wordt aangepast in functie van de planning.

Er wordt hard gewerkt aan de projectdefinitie voor gemeenschapscentrum Nekkersdal en het vervangen van de daken in Essegem. Het plannen van onderhoudswerken in WaBo; de aanpak van de schoolstraat bij de Vaartkapoen en daar een residentie van maken, staat ook op de

planning. Verder wordt Elzenhof gefinaliseerd en starten de werken op in gemeenschapscentrum De Markten.

2. Algemene bespreking

De heer Gilles Verstraeten (N-VA) start de algemene bespreking met een vraag over het begrotingsresultaat. In de initiële begroting 2021 ging het College uit van een overschot van 3 miljoen euro op het vorige dienstjaar. Nu blijkt dat zo een 8,2 miljoen euro te bedragen, wat een aanzienlijke stijging betekent. Volgens de toelichting is deze te wijten aan een bijkomende dotatie van het Brussels Hoofdstedelijk Gewest van 2,36 miljoen euro eind 2020 en een onderbenutting van een aantal uitgavenkredieten. Het raadslid informeert of dit betekent dat het aantal onuitgegeven kredieten 5,84 miljoen euro bedraagt voor 2020. In bevestigend geval, gaat het over 2,8 % onuitgegeven kredieten in 2020. Welke uitgaven vonden dan niet plaats in 2020? Is dit te wijten aan de gezondheidscrisis of zijn er andere oorzaken? Wat gebeurt er met het bijkomend overschot van 5,2 miljoen euro? Hoeveel wordt aangewend om uitgaven in 2021 te financieren en hoeveel wordt overgeboekt naar reservefondsen?

Verder heeft de spreker een vraag binnen het beleidsdomein Cultuur, Jeugd en Sport over het Vlaams Noodfonds Corona en het Lambermontfonds. Bij de begrotingswijziging 2 en B voor het dienstjaar 2020 werd in totaal 897.400 euro ingeschreven in de begroting 2020 en 2.274.000 euro in het Lambermontfonds. Uit de rekening van 2020 bleek dat er van die 897.400 euro een saldo overblijft van 201.526 euro en dat er afgerond 695.000 euro werd vastgelegd. Dit saldo van 2020 zou terug toegevoegd worden aan het Lambermontfonds en opnieuw ingezet worden in 2021. Waarvoor werd het saldo van 2020 ingezet?

Bij de begrotingsopmaak 2021 werd 325.000 euro ingezet vanuit het Vlaams Noodfonds Corona. Deze middelen werden ingeschreven voor hygiënische maatregelen voor gebouwen en voor de oproep ‘Kunstenaar in de klas’. Volgens collegelid Pascal Smet heeft de VGC in 2021 buiten de livestream nog geen uitgaven betaald met middelen uit dit noodfonds. Hoeveel van die 325.000 euro is er intussen effectief betaald in 2021?

Bovendien wordt bij deze begrotingswijziging 4,9 miljoen euro overgeboekt naar het Lambermontfonds, stelt de heer Gilles Verstraeten. Tegelijkertijd wordt 8,4 miljoen euro uit het fonds overgeboekt, wat betekent dat er 3,5 miljoen euro uit het fonds wordt gehaald. Kan over de uitgaven die met deze middelen gefinancierd worden wat meer toelichting worden gegeven?

Na de begrotingsopmaak 2021 bleef er minstens 1,9 miljoen euro aan middelen uit het Vlaams Noodfonds Corona in het Lambermontfonds over. Worden er ook middelen uit het Lambermontfonds overgeboekt? In het bevestigend geval, hoeveel? Kan het College toelichting geven over de uitgaven die met deze middelen worden gefinancierd?

Jaar na jaar kan worden vastgesteld dat de VGC erin slaagt om serieuze overschotten te realiseren, merkt het raadslid op. De N-VA-fractie vraagt zich af waarom dit budget niet wordt aangewend om tegemoet te komen aan de noden in de kinderopvang. De collegevoorzitter heeft tijdens de plenaire vergadering van 18 juni ll. verwezen naar de noden die er zijn in Brussel. In februari 2021 heeft Vlaanderen een nieuwe oproep voor kinderopvangplaatsen gelanceerd en uit die oproep blijkt dat er veel meer aanmeldingen voor financiering zijn dan dat er plaatsen voorhanden zijn om gefinancierd te worden. Voor de 250 nieuwe plaatsen die Vlaanderen zal

financieren, waren er 1.200 aanmeldingen. In de begroting voorziet de VGC 1,3 miljoen euro voor de prefinaciering van kinderopvangplaatsen. Bij dat bedrag wordt de nadruk gelegd op 200.000 euro per jaar die de VGC deze legislatuur vrijmaakt om nieuwe bijkomende plaatsen te prefinancieren. Dat bedrag is volgens het raadslid een druppel op een hete plaat als men ziet wat de noden zijn en wat de VGC jaar kan oppotten. Waarom kan er geen deel van het overschot van 5,2 miljoen euro aangewend worden om extra kinderopvangplaatsen te prefinancieren?

Het is voor **de heer Arnaud Verstraete (Groen)** duidelijk geworden dat er een aantal positieve nieuwtjes zijn die gepaard gaan met deze begrotingswijziging. Wat ook vermeldenswaardig is, is het feit dat het wellicht de laatste keer is dat de begroting in de huidige vorm wordt voorgesteld. Het is wel een goede zaak dat de traditie van een begroting in evenwicht wordt verdergezet.

Het commissielid vindt het alvast positief dat de coronasteun vanuit Vlaanderen voor *contact tracing*, zomerscholen en LOGO wordt voortgezet. Er zijn niet veel grote wijzigingen aangezien de Vlaamse Regering heeft gezegd een brede heroverweging te willen doen van alle middelen. De Groen-fractie blijft vragende partij om in het kader van die brede heroverweging te bekijken wat vanuit Vlaanderen kan worden gedaan om de VGC echt substantieel meer middelen te geven om de enorme uitdaging waar het voorstaat het hoofd te kunnen bieden. De spreker denkt bv. aan het plaatstekort in het onderwijs en de kinderopvang.

Er zijn een aantal positieve zaken waar het commissielid bij wil stilstaan. Een is de oplossing die gevonden is m.b.t. 2de pensioenpijler voor contractuele ambtenaren. Graag had de spreker wat meer uitleg gekregen bij de concrete afspraken die hiermee gepaard gaan. Groen is voorstander om het soms nodeloze verschil tussen contractuele en statutaire ambtenaren weg te werken.

Een tweede zaak betreft de Romawerking van de Foyer. Deze vzw krijgt middelen vanuit de VGC, waarvan de spreker dacht dat deze voorheen vanuit Vlaanderen kwamen. Kan hier meer toelichting bij gegeven worden?

Voor Cultuur, Jeugd en Sport is Groen alvast blij met de *Staycation*-activiteiten en de keuze om de werking van de speelpleinen verder te garanderen, alsook met de nieuwe inzet op de relatie tussen politie en jongeren. Waarom is de keuze gelegd op politiezone Zuid? Is dat de vraag van het terrein? Of betreft het een keuze voor een pilootproject om eventueel uit te breiden?

Voorts merkt het commissielid op dat voor Cultuur, Jeugd en Sport in de buitengewone begroting bijna de helft van de voorziene 15 miljoen euro voor nieuwbouw wordt doorgeschoven naar volgend jaar voor gemeenschapscentra, jeugdcentra en bibliotheken. Hoe moet dit worden begrepen? Is er vertraging opgelopen? Verandert er iets aan de oorspronkelijke timing? Voor Welzijn, Gezondheid en Gezin valt op dat er 3 miljoen euro investeringen bijkomen voor kinderopvang en de Huizen van het Kind. Kan het College iets meer informatie geven over de exacte extra capaciteit die mag verwacht worden? Over hoeveel plaatsen gaat het? Waar zouden deze zich bevinden? Tegen wanneer worden deze verwacht?

Tot slot, zijn er voor de heer Arnaud Verstraete voor dit beleidsdomein ook in de gewone begroting enkele positieve en nieuwe zaken te noteren. Er wordt meer budget voorzien voor een studie rond toegankelijk en breed onthaal. Kan de Raad hierover wat meer geïnformeerd worden. Wat houdt dit precies in?

Els Rochette (one.brussels-Vooruit) dankt eerst en vooral de Administratie, het College en de Diensten voor de duidelijke documenten. Eens de meerjarenbegroting en het nieuwe BBC-systeem in voege zullen zijn, zal deze duidelijkheid alleen maar toenemen.

Het commissielid vindt het goed in de begrotingswijziging de neerslag te zien van het recente sociaal akkoord. De VGC investeert meer dan 2 miljoen euro in haar personeel. Dat verdient het ook door elke dag opnieuw in vaak uitdagende omstandigheden het leven van de Brusselaars beter te maken. Er wordt werk gemaakt van de 2de pensioenpijler en vernieuwende rekrutering. De VGC liet al EVC (elders verworven competenties) toe bij aanwervingen. Nu lijkt het een eigen *tool* hiervoor te ontwikkelen en een stuk verder te gaan. De spreker vindt het een goede zaak zo veel mogelijk mensen toegang te bieden tot de VGC. Het diploma is uiteraard belangrijk, maar niet altijd het bewijs van competenties. Een brede toepassing van EVC kan zeker in Brussel een manier zijn om waardevolle profielen voor de VGC te ontdekken.

Ook goed om te lezen, vindt de spreker, is dat er een actieplan diversiteit voor het personeel komt. Is dit nieuw? Graag wat meer toelichting bij wat de accenten zullen zijn.

Bij het personeel van de VGC hadden de personeelsleden van niveau D het niet steeds gemakkelijk, met lage lonen en vaak schrijnend lage pensioenen. Kan het collegelid toelichten hoe specifiek zij erop vooruitgaan met dit akkoord?

De sociale insteek van dit College is voor het commissielid al meteen duidelijk. Er worden extra middelen voorzien voor lokale dienstencentra en armoedebestrijding, voor de buurtstewards van de Romawerking van vzw Foyer, voor het tegengaan van schooluitval en voor steun in het kader van onbetaalde schoolfacturen, voor het mentale welzijn van jongeren, voor inburgeraars… Het zal dan ook niemand verbazen dat het one.brussels-Vooruit gelukkig stemt dat er extra middelen worden ingezet om in samenwerking met de Brusselse jongeren, met JES vzw, een pilootproject uit te werken in de politiezone Zuid met het oog op een betere relatie tussen jongeren en politie.

Dit College houdt de vinger aan de pols van deze stad met het hart op de juiste plaats. Mevrouw Els Rochette wenst hen hiervoor expliciet te bedanken. Zeker nu mag men niemand in de stad loslaten. Kan het College even stilstaan bij de impact van de coronacrisis op deze begrotingswijziging? De crisis is immers langer blijven duren dan bij de opmaak van de initiële begroting 2021 waarschijnlijk gedacht werd.

Collegevoorzitter Elke Van den Brandt antwoordt dat de extra ontvangsten en onderbenuttingen zich vooral bevinden bij de personeelskredieten en de werkingskosten. Er moet jaarlijks rekening worden gehouden met een personeelskost waarin fluctuaties zitten, gelieerd aan de reële invulling van functies. 2020 was een bijzonder jaar omwille van corona, waardoor er gedurende een bepaalde tijd geen aanwervingen konden gebeuren. Het overschot wordt terug in de begroting gebracht. De VGC heeft geen geld over. Er worden meteen nieuwe projecten en noden mee geledigd. De collegevoorzitter verwijst bv. naar 140.000 euro voor de tewerkstelling van een personeelslid organisatie- en procesbeheer; 1,5 miljoen euro voor de nieuwe financieringslijn voor initiatieven voor de bestrijding van armoede via scholen; 150.000 euro voor het inzetten op mentaal welzijn bij jongeren en 110.000 euro voor de financiering van eenmalige projecten in de buurtzorg.

Op de vraag m.b.t. de overschotten en of die niet kunnen geïnvesteerd worden in de kinderopvang, antwoordt de collegevoorzitter dat er geen "*al die overschotten binnen de VGC*"

zijn. Binnen de VGC wordt door heel veel inspanningen jaar na jaar een begroting in evenwicht neergelegd. De VGC heeft geen eigen vat op de inkomsten en is afhankelijk van dotaties. De middelen waarover de VGC beschikt, zijn beperkt. Binnen die beperkte middelen heeft de VGC de inspanningen voor kinderopvang reeds verhoogd met 20 %. Het budget voor de prefinanciering werd opgetrokken naar 1,3 miljoen euro. Tegelijkertijd stelt het College vast dat vanuit Vlaanderen de extra uitbreiding die voorzien is, beperkt wordt tot 250 plaatsen. Aan de VGC vragen dat het dit oplost, vindt de collegevoorzitter misplaatst en ze roept de heer Gilles Verstraeten op om dezelfde druk uit te oefenen bij de collega's in het Vlaams Parlement om ervoor te pleiten dat Vlaams minister Wouter Beke een enveloppe krijgt om effectief een antwoord te kunnen bieden op het plaatstekort in de kinderopvang.

Wat de Romawerking betreft, klopt het dat de Vlaamse Regering de subsidiëring van de buurtstewards heeft stopgezet, niet enkel in Brussel, maar ook in andere steden. Het College betreurt dit, want de werking is cruciaal. Er werd beslist om deze werking grotendeels op te vangen. De vzw Foyer beschikt over een unieke expertise en ervaring met de Romagemeenschappen, het heeft een langetermijnaanpak en slaagt erin een brug te maken tussen de Brusselse voorzieningen en de Romadoelgroep. Als brugfiguur zorgt de vzw voor de toeleiding naar onderwijs, voor begeleidingstrajecten voor volwassenen, het investeert in de maatschappelijk relevante en preventieve maatregelen die nodig zijn in Brussel. De sociale kosten van Roma die geen aansluiting vinden in de samenleving zijn ook aanzienlijk: kinderen die niet naar school gaan, ongekwalificeerde uitstroom, werkloosheid, een groot aantal Roma in sociale bijstand en bijzondere jeugdzorg.

Aangaande de 3 miljoen euro extra voorzien in Welzijn, Gezondheid en Gezin, verklaart de collegevoorzitter dat dit budget dient om de investeringen van Gezin in 2021 en de komende jaren verder te zetten. Bij het Investeringsplan 2021-2025 dat volgende week in Commissie voor Algemene Zaken, Financiën & Begroting en Stedelijk beleid aan bod komt, zal het College hier verder op ingaan. Het betreft de uitbreiding van kinderopvang aan inkomenstarief. Een groot deel van de investeringen die binnen het Gezinsbeleid plaatsvinden, gaat over capaciteitsuitbreiding van baby's en peuters. Er is een hoge nood aan betaalbare kinderopvang.

Daarnaast wil het College de verbetering van gezinsinfrastructuur vooropzetten d.m.v. subsidies voor verfraaiing, veiligheid en kwaliteitsverhoging voor de fysieke Huizen van het Kind, kinderdagverblijven en de IBO's (initiatieven buitenschoolse opvang). Er wordt ook een nieuwe subsidielijn gecreëerd waarop de financiering voor vergroening, avontuurlijk buitenspelen en openstellen van ruimten voor de buurt is voorzien.

Een laatste onderdeel binnen dit budget van 3 miljoen euro betreft toegankelijke en laagdrempelige Huizen van het Kind. Dat zijn ware ankerpunten, waar iedere dienstverlener aan bod moet kunnen komen.

Over de vraag rond geïntegreerd breed onthaal wil de collegevoorzitter meegeven dat het niet over een studie, maar een begeleidingsopdracht gaat. De Vlaamse overheid zorgt voor de ontwikkeling van het lokaal sociaal beleid in een geïntegreerd breed onthaal. Dit laatste wordt ontwikkeld vanuit een samenwerkingsverband tussen het CAW, de diensten maatschappelijk werk van de ziekenfondsen, eerstelijnsorganisaties Welzijn en Zorg. De VGC heeft hierin een regierol en probeert de welzijnspartners samen te brengen op het terrein en dit mee vorm te geven op het niveau van de wijken en de gemeenten.

In verband met de impact van corona op de begrotingswijziging, zegt de collegevoorzitter dat er in 2021 heel wat nieuwe projecten zijn: een projectsubsidie voor het CAW Brussel om te participeren aan het gewestelijk sociaal noodnummer en het versterken van de samenwerking met het Brussels sociaal welzijnsveld; de versterking van de noodhulpbalie van Nasci vzw die tijdens de crisis de vraag van heel wat kwetsbare ouders probeerde op te vangen; middelen voor de doorstart van Foyer Bodegem nadat CAW Brussel de samenwerking met het Leger des Heils heeft stopgezet; het project 'Vaccinatie vertaald' van Foyer, waarbij de VGC de vertalingen van de vaccinaties aan verscheidene doelgroepen probeert te ondersteunen; een project van 'Jong zijn in tijden van corona' samen met collegelid Pascal Smet, waarbij wordt ingezet op het welbevinden en het juist informeren van Brusselse jongeren. Ook 'Verder na corona' is de moeite waard om te vermelden: dit is een samenwerking tussen CGGZ en de lokale dienstencentra. Het doel is de gevoelens van depressie, eenzaamheid en angst bij thuiswonende ouderen te kunnen detecteren, te reduceren en waar nodig een begeleiding op te starten in het reguliere aanbod van de CGGZ. De medewerkers van het CGGZ gaan binnen de lokale dienstencentra op die manier *outreachend* proberen te werken. Daarnaast vermeldt de collegevoorzitter nog het *coronaproof* maken van het Reuzenhuis van de Gezinsbond en het project van Opvoedingsondersteuning en de Cartografie. De collegevoorzitter concludeert dat de impact van corona groot is op de begrotingswijziging.

Collegelid Sven Gatz sluit aan op de financiële situatie van de VGC. Vanuit de rekening blijkt toch wel degelijk dat de VGC een heel hoog percentage van uitgaven heeft. Hij herinnert zich dat er ooit debatten waren waarbij er veel gewag werd gemaakt van 95 % aan uitgaven. De VGC zit nu 2 tot 3 % hoger. Er bestaat dus een gezonde verhouding tussen de begroting zelf en de realiteit van de uitvoering. Wanneer het zo is dat het lijkt alsof de VGC overschotten boekt, dan heeft dat natuurlijk te maken met de extra coronatoelage die de VGC vanuit de Vlaamse Regering en de Brusselse Hoofdstedelijke Regering heeft gekregen en waarmee het College op een verstandige manier op middellange termijn wil omspringen. Finaal zullen een aantal elementen van de Covid-19-relance een sprint zijn, andere dan weer een marathon. Het collegelid denkt dat het College hier de juiste keuzes in neemt. Het is niet allemaal zo zwart-wit dan het lijkt.

Wat zijn bevoegdheden betreft, dankt het collegelid mevrouw Els Rochette om terecht aan te kaarten dat de VGC ver staat met zijn EVC in de Administratie. Het is alleszins een antidotum voor de Belgische diplomaziekte, die in België van alle Europese landen wellicht het meest ingeburgerd is. Het collegelid bevestigt op dit plan verder te gaan.

Er werd ook gevraagd naar het actieplan diversiteit. De VGC beschikt over een aflopend actieplan eind 2020. Het nieuwe plan zal gelden van 2021 tot 2023. De VGC heeft natuurlijk met de aanstelling van de nieuwe directeur Personeelsbeleid en door corona een kleine achterstand opgelopen. Er wordt nu volop met Actiris bekeken hoe dit actieplan scherp te krijgen tegen het begin van het najaar. De omgevingsanalyse is bezig en het is misschien zinvol, eens het plan is gefinaliseerd, om er in de Raad een bredere discussie over te voeren.

Vervolgens geeft het collegelid wat meer details over de 2de pensioenpijler. De VGC heeft zich aangesloten bij het Vlaams Pensioenfonds. De VGC kon ook voor een eigen pensioenfonds kiezen, maar daarvoor diende een openbare aanbesteding in de markt te worden gezet. Dat zou ook meer tijd gevraagd hebben. Zich aansluiten bij het Vlaams Pensioenfonds is vrij moeiteloos verlopen. Op de Algemene Vergadering werd de toetreding intussen goedgekeurd met retroactief lidmaatschap tot het begin van 2021. Er zal jaarlijks een premie van 4 % van het jaarloon worden gestort in dat fonds om zo een extra pensioenkapitaal op te bouwen. Ter

vergelijking, de Vlaamse overheid stort 3 %. Het bedrag dat momenteel is klaargestoomd van ruim 1,4 miljoen euro is opgebouwd uit verschillende reserves en bijdragen aan de RSZ. Deze maatregel geldt wel degelijk voor alle contractuele medewerkers, kabinetsaangestelden die hieronder vallen, gesubsidieerde medewerkers met een geco-statuut, busbegeleiders en niet-gesubsidieerde contractuelen uit het onderwijs. Wie valt hier niet onder? Er kunnen altijd personeelsleden zijn die niet onder de Belgische regelgeving ressorteren, jobstudenten, personeelsleden die tewerkgesteld zijn als occasioneel medewerker, gesubsidieerd onderwijzend personeel en personeelsleden die een voordeliger pensioenregeling genieten uit hun vroegere sociale geschiedenis en die niet vrijwillig hiervoor kiezen hierbij aan te sluiten.

Op 2 juni 2021 werd hierover een akkoord bereikt met de vakorganisaties. Over alles was men het eens, behalve over de visie van de VGC op het toenemend aantal contractuele personeelsleden. De statutaire personeelsleden behouden uiteraard hun rechten. De VGC kan en wil geen rechten afnemen, maar voorziet een langzame shift van het ene naar het andere regime. Het collegelid benadrukt dat dit met een bepaald doel gebeurt. In het Brussels Hoofdstedelijk Gewest zijn de 3 collegeleden eerder in de richting van de statutarisering gegaan. Er werd een meerjarenprognose opgemaakt voor mocht de VGC eveneens voor een statutarisering kiezen. De VGC beschikt over een gesloten enveloppe en geen eigen inkomsten. Wanneer de personeelskost omwille van bepaalde dynamieken en anciënniteit vermeerdert, kan het College minder inhoudelijk beleid op het terrein doen. Dit heeft het niet gewild en streeft naar de best mogelijke verhouding tussen een goede verloning en omkadering voor het personeel enerzijds, en voldoende beleidsmiddelen anderzijds.

Er werd met de vakorganisaties nog overeengekomen om de eindejaarsbonus, waarvan de personeelsleden netto niet zo veel overhielden, te vervangen door een verhoging van de maaltijdcheques van 7 naar 8 euro en een verhoging van de eindejaarstoelage. Deze operaties zijn in principe budgetneutraal. Daarnaast wordt ook bekeken hoe de VGC vanaf 2022 op basis van de beschikbare budgetten een verzekering gewaarborgd inkomen kan afsluiten voor de contractuele personeelsleden.

Collegelid Pascal Smet gaat eerst in op de keuze voor politiezone Zuid. Er is hier een duidelijke reden voor. Van alle politiezones is Zuid het meest in het nieuws gekomen met incidenten met jongeren. Kuregem bevindt zich in deze politiezone. Bovendien is er een nieuwe commissaris actief. Dat betekent een opportuniteit om de zaken anders aan te pakken. Het collegelid heeft een lang en goed gesprek met deze commissaris gehad. Er is een duidelijke nood en wil om iets te doen aan de problemen die er zich stellen. Er is ook steun vanuit de gemeenten Sint-Gillis, Vorst en Anderlecht. Er werden tevens afspraken gemaakt met de gewestelijke veiligheidsdienst, Brussel Preventie & Veiligheid. Wat uit het project komt aan goede praktijken en ervaringen zal naar andere politiezones worden overgedragen, zo werd afgesproken met Brussels minister-president Rudi Vervoort. Het collegelid is van mening dat de jongeren en de politiediensten eigenaar moeten zijn van het proces en dat de politiek dit moet faciliteren. Dat is ook de reden waarom hierover niet eerder werd gecommuniceerd. Het welslagen van het project is belangrijker dan een publiciteitsmoment.

Verder legt het collegelid uit dat er geen vertraging zit op de nieuwbouwdossiers van de gemeenschapscentra. Het belangrijkste feit is dat het College gezamenlijk de Luisterbibliotheek heeft kunnen kopen. Dat betekent dat de VGC in gemeenschapscentrum Nekkersdal een goed project kan opstarten. Laken heeft een goed draaiend gemeenschapscentra en kent redelijk wat infrastructuurproblemen. Volgens het collegelid verdient de zone waarin het zich bevindt een

goed geïntegreerd gemeenschapscentrum dat niet enkel voor Cultuur, Jeugd en Sport werkt, maar ook voor Onderwijs en Welzijn.

Vervolgens komt het collegelid terug op de middelen in het Lambermontfonds en de coronamiddelen die vanuit Vlaanderen komen. Naast de middelen die de VGC van Vlaanderen ontving, heeft het ook middelen van het Brussels Hoofdstedelijk Gewest gekregen. Alle middelen vanuit het Brussels Hoofdstedelijk Gewest, nl. 1,3 miljoen euro, zijn uitgegeven.

Daarnaast werd vanuit de reguliere middelen van de VGC +/- 350.000 euro aan corona besteed. In het verleden heeft het collegelid verklaart dat het College ervoor kiest om de middelen vanuit Vlaanderen op een duurzame manier in te zetten die ook op de lange termijn kan werken. Het is niet de bedoeling om Sinterklaas te spelen, maar de middelen gericht in te zetten zodat ze op de lange termijn effecten hebben. Covid-19 stopt niet als iedereen gevaccineerd is. Los van de fysieke effecten zal dit virus ook nadien nog mentale, economische effecten hebben en zullen er noden zijn. De VGC ontving van Vlaanderen ongeveer 3,2 miljoen euro. Daarvan werd in 2020 695.000 euro effectief uitgegeven.

In 2021 voorziet de VGC in totaal 1,15 miljoen euro uit te geven, waarvan 365.000 euro reeds bij de begrotingsopmaak was voorzien en nu bij de begrotingswijziging wordt 787.000 euro toegevoegd. Dat wil zeggen dat er nog 1,33 miljoen euro blijft zitten in het fonds, maar daarvoor wordt in de toekomst de 2de ronde van ‘Kunstenaars in de klas’ voorzien, alsook de verdere uitrol van het ‘Plan Atelier’ en wordt er rekening mee gehouden dat er mogelijks in corona gerelateerde relancedossiers vragen naar compensaties naar boven kunnen komen.

Vervolgens lijst het collegelid op waarvoor het budget van 695.000 euro effectief werd uitgegeven in 2020: o.a. 130.000 euro voor een eenmalige verhoging van de werkingssubsidies van de sportverenigingen; 13.000 euro voor kampsubsidies, 150.000 euro voor *Bruzz*; 100.000 euro voor Muntpunt; 40.000 euro voor de Uitleendienst *digital devices* en nog andere kleinere compensatiedossiers…

Bij de oorspronkelijk in de begroting 2021 ingeschreven middelen was 225.000 euro voorzien voor ‘Kunstenaars in de klas’; 31.000 euro voor een extra stimulans via Paspartoe voor mensen in armoede en 100.000 euro voor gebouwgerelateerde kosten (ventilatie, extra poetsen in de gemeenschapscentra, extra hygiënevoorzieningen…).

Bij de begrotingswijziging wordt 500.000 euro voorzien voor Staycation; extra middelen voor de maatschappelijk kwetsbare jongeren, politieproject 100.000 euro; middelen voor personeel voor ondersteuning van nieuw divers stedelijk engagement zoals uitgelegd bij de toelichting; 12.000 euro extra aanbod deze zomer en 80.000 euro voor Connecting Brussels. 1,33 miljoen euro blijft dan over om dan volgend jaar uit te geven.

Het collegelid benadrukt dat het College zeer blij is met de middelen die het vanuit Vlaanderen heeft gekregen, maar dat er werd gekozen om de meest acute zaken te financieren met de middelen vanuit het Brussels Hoofdstedelijk Gewest en deze vanuit Vlaanderen op een duurzame manier in te zetten, coronagerelateerd. Dat lijkt het College efficiënter en op lange termijn ook beter te zijn.

De heer Gilles Verstraeten (N-VA) bedankt collegelid Pascal Smet voor de uitgebreide toelichting. Het raadslid wil graag nog terugkomen op het vraagstuk rond de kinderopvang.

N-VA steunt die vraag aan Vlaanderen om meer te doen voor de kinderopvang in Brussel. Maar dat wil niet zeggen dat de VGC intussen niet kan zoeken om zelf meer middelen hierop in te zetten.

Collegevoorzitter Elke Van den Brandt repliceert dat de VGC 20 % van haar budget verhoogt en dat zij gerust het debat wenst aan te gaan over wat de VGC extra moet doen, maar ze gaat niet de discussie aan over hoe de VGC het beleid, waar Vlaanderen bevoegd voor is en verantwoordelijkheid heeft, moet compenseren omdat er in Vlaanderen onvoldoende middelen worden voorzien.

Daarnaast had **de heer Gilles Verstraeten (N-VA)** nog wat bijkomende vragen over het project tussen jongeren en de politiediensten. Graag wat meer verduidelijking over hoe het project concreet ineen zit en wat ermee gerealiseerd zal worden. Hij verwijst naar de enquête van de Jeugdraad over de relatie tussen jongeren en de politie. De resultaten hiervan waren zeer negatief. Wat is de betrokkenheid van de gemeenten precies? Zijn andere politiezones eveneens geïnteresseerd in dit project? Is er een samenwerking met Brussel Veiligheid & Preventie of is deze niet betrokken en zo ja, op welke manier. Tevens had het raadslid wat meer informatie gewenst over eventuele andere gewestelijke instellingen die hierin betrokken zijn. Is dit project op een wetenschappelijke leest geschoeid?

De heer Arnaud Verstraete (Groen) bedankt het College voor de duidelijke antwoorden. Voor de spreker is het duidelijk geworden dat de VGC er alles aan doet om met de beschikbare middelen zo goed mogelijk het hoofd probeert te bieden aan de uitdagingen die er zijn. Hij denkt daarbij aan de werking van vzw Foyer, die door Vlaanderen niet langer wordt gefinancierd en door de VGC wordt overgenomen, terwijl de budgetten verhoudingsgewijs anders zijn.

Verder is de spreker zeer benieuwd over de aankondiging van collega Gilles Verstraeten dat er zal worden teruggekomen op de kinderopvang en naar de pistes die naar voren zullen worden geschoven om binnen de gesloten enveloppe een oplossing te bieden. Op welke uitgaven zal er dan beknibbeld moeten worden om extra kredieten te voorzien voor de kinderopvang?

Waar Groen het meest naar uitkijkt, is dat Vlaanderen de middelen opvoert en het verheugd het commissielid dat het draagvlak voor die vraag onder de Brusselaars blijft groeien.

Collegelid Pascal Smet antwoordt dat de VGC achter de schermen alle stakeholders heeft samengebracht en het proces heeft mee uitgetekend. De uitgangspunten voor de VGC zijn: ten eerste, het eigenaarschap van het project ligt bij de Jeugdraad, jeugdorganisaties, de jongeren en de politiezone zelf; ten tweede, er komt een samenwerking en engagement vanuit de betrokken burgemeesters en schepenen van Jeugd om de dialoog tussen jongeren, de lokale overheid en de politie te versterken; de VGC is facilitator van het project en stelt middelen ter beschikking om wat er lokaal gebeurt te versterken en om expertise op te bouwen die dan daarna gedeeld kan worden.

De actieradius is inderdaad politiezone Zuid, maar het collegelid herhaalt dat het inspirerend moet zijn voor de operationele uitwerking van het gewestelijk Veiligheidsplan. De VGC stelt middelen ter beschikking voor de procesarchitectuur. De concrete invulling gebeurt in co-creatie met alle betrokkenen. De VGC voorziet hiervoor 100.000 euro aan vzw JES te geven.

De bedoeling is nu dat met de lokale actoren en het lokaal bestuur per gemeente zinvolle acties worden opgezet die de relatie en het vertrouwen tussen politie en jongeren vergroot. Het is absoluut noodzakelijk dat het vertrouwen terugkomt en correct wordt gecommuniceerd in beide richtingen en dat men elkaar leert kennen. Er zal een regiegroep zijn en een *tool* worden ontwikkeld met rechten en plichten.

Tot slot, legt het collegelid uit hoe het proces zal verlopen. In de periode april-september is er ruimte voor analyse, visie en het ontwerp van een projectplan. Alle stakeholders worden in kaart gebracht. Er wordt een onderzoeksmethode ontworpen. De overlegstructuren zullen dit ontwerp bespreken. In oktober-november wordt de strategie en het actieplan dan gefinaliseerd. Van december tot april zullen verschillende acties op het terrein worden uitgevoerd en getest. In april-juli volgt tot slot een evaluatie.

3. Bespreking begrotingsartikelen

Artikel 120/954-01 Overboeking naar het reservefonds Onderwijsinstellingen

Er worden middelen gereserveerd voor de financiering van projecten in het kader van de begeleiding van de schoolloopbaan en het tegengaan van schooluitval. Onlangs werd Abrusco, die ook geld ontvangt van de VGC, gehoord in de Commissie voor Onderwijs en Scholenbouw. **Mevrouw Khadija Zamouri (Open Vld)** informeert of het voorziene bedrag, 450.000 euro, eenmalig wordt uitgegeven of is dit voor de komende jaren? Is dit extra geld allemaal voor Abrusco?

Graag had ze bijkomende uitleg gekregen over het duaal leren.

Collegelid Sven Gatz legt uit dat 540.088 euro wordt overgeheveld naar het Onderwijsfonds. 500.000 euro voor de begeleiding van kinderen en jongeren in een verontrustende onderwijs- en opvoedingssituatie voor het tegengaan van schooluitval, zowel in het basisonderwijs als in het secundair onderwijs. 250.000 euro zal ingezet worden in 2022 en 250.000 euro zal ingezet worden in 2023. Vandaag is nog niet duidelijk of dit hele bedrag naar Abrusco zal gaan. Begin juli is er een overleg met de betrokken partners om na te gaan of het geld zal gebruikt worden voor de huidige projecten of dat er misschien nieuwe projecten zullen worden opgestart.

40.088 euro is bestemd voor de ondersteuning van het duaal leren. Deze middelen worden ingeschreven onder het *artikel 830/522-52 Investeringsprojecten Onderwijs en Vorming – uitrusting duaal leren.* Er zal een extra projectoproep rond duaal leren worden gedaan.

De heer Jan Busselen (PVDA) vraagt of hij goed begrepen heeft dat de partners voor zowel de begeleiding van schoolloopbanen als voor de uitbouw van duale opleidingen nog niet zijn gekozen.

Dit bevestigt **collegelid Sven Gatz.**

Artikel 12002/954-01 Overboeking naar het Lambermontfonds

Het voorziene bedrag in dit artikel wordt verhoogd met 4.795.410,72 euro. 1,5 miljoen euro wordt voorzien voor projecten in het kader van armoedebestrijding binnen de domeinen

Onderwijs, Welzijn en Gezondheid. Over welke projecten gaat dit, vraagt **raadslid Khadija Zamouri (Open Vld).**

Gemeenschapscentrum De Vaartkapoen krijgt 1,3 miljoen euro. Dit vindt de spreker wel heel veel geld wetende dat De Vaartkapoen al veel geld heeft gekregen. Het is niet dat ze dit De Vaartkapoen niet gunt, maar er zijn nog andere gemeenschapscentra die extra middelen kunnen gebruiken. Wordt deze 1,3 miljoen euro volledig betaald aan De Vaartkapoen en wat zijn de noden van de andere gemeenschapscentra?

1.500.000 euro wordt volgens **collegelid Sven Gatz** gereserveerd in het Lambermontfonds voor de bestrijding van armoede via scholen. Na evaluatie van het lopende project met betrekking tot de ondersteuning van kwetsbare gezinnen in de schoolonkosten, zullen deze middelen ingezet worden in de schooljaren 2021-2022 en 2022-2023 voor dezelfde doelstelling, met uitbreiding naar voedselarmoede en menstruatiearmoede.

Via het OCB wordt ook ingezet op de mentale bewustwording van armoedebestrijding. Er zijn nog andere projecten waaronder de verderzetting van de internetabonnementen voor kinderen die het nodig hebben. Er bestaat ook het VGC-tarief voor kwetsbare leerlingen.

Ondertussen is er een nieuwe subsidiereglement met betrekking tot de schoolonkosten. Nu wordt op schoolniveau gekeken hoe scholen, samen met de VGC, een armoedeplan kunnen opmaken. Er zullen natuurlijk verschillen zijn tussen de scholen. De bedoeling is om naast de bestaande kosten die vandaag al in aanmerking komen om terugbetaald te worden, de vergoedingen uit te breiden naar voedselarmoede en menstruatiearmoede.

Er zijn 6 grote groepen van armoedesituaties, die mekaar ook kunnen versterken. Dit zijn voeding, schoolmateriaal, schooluitstappen, lichaamsverzorging en hygiëne, school- en studiekeuze en onbetaalde schoolfacturen. Samen met de scholen wordt er een aanpak uitgewerkt waarbij zij in min of meerdere mate op bepaalde van deze 6 factoren meer kunnen inzetten. De financiële tussenkomst voor de schoolfacturen, die nu al bestaat, wordt groter gemaakt om de andere elementen van armoede te bestrijden. In het begin van het najaar wordt het subsidiereglement hieromtrent aangepast.

Midden volgend schooljaar kan er een tussentijdse evaluatie worden voorgelegd om aan te tonen op welke punten er vooruitgang wordt geboekt.

De vraag van mevrouw Khadija Zamouri over De Vaartkapoen verbaast **collegelid Pascal Smet** omdat ze zelf uit Sint-Jans-Molenbeek komt. *(reacties mevrouw Khadija Zamouri en de heer Fouad Ahidar)*

Er was in De Vaartkapoen een issue met de concertzaal. Dit project wordt gecofinancierd door de Vlaamse Gemeenschap, Europese middelen en de VGC. Op een bepaald moment werd vastgesteld dat de investeringen die worden gedaan niet voldoende zijn om ervoor te zorgen dat er in de toekomst geen problemen van geluidshinder meer zullen zijn. De Vaartkapoen doet grondige verbouwingen en wil alles ineens grondig en goed doen. Vandaar dat ze extra geld nodig hebben. De spreker hoopt dat de Vlaamse Gemeenschap ook mee wil investeren in die extra kosten. Als ze dit niet doen, zal de VGC haar verantwoordelijkheid opnemen en het volledige bedrag beschikbaar stellen. Dit is inderdaad veel geld.

In de algemene inleiding heeft de spreker reeds de noden van andere gemeenschapscentra aangehaald. Deze legislatuur worden de voorbereidingen al getroffen voor de renovatie van de gemeenschapscentra in Vorst en Sint-Joost-ten-Node.

In het artikel wordt 1,5 miljoen euro voorzien voor projecten in het kader van armoedebestrijding binnen de domeinen Onderwijs, Welzijn en Gezondheid. Waarom wordt er geen melding gemaakt van Cultuur, Jeugd en Sport? Is hiervoor een reden, vraagt **mevrouw Khadija Zamouri (Open Vld).**

Collegelid Pascal Smet geeft vanuit zijn beleidsdomeinen geld aan collegelid Sven Gatz voor de bestrijding van armoede. Hij vindt dat absoluut prioritair. In de reguliere begroting van Cultuur, Jeugd en Sport worden hiervoor ook al heel wat inspanningen gedaan. Er werd collegiaal beslist om vanuit de Cultuur, Jeugd en Sportbegroting geld over te hevelen naar Onderwijs en Scholenbouw.

Dit klopt inderdaad, zegt **collegelid Sven Gatz.** Het project 'Kunstenaars in de klas' wordt onder andere samen met collegelid Pascal Smet opgestart. Voor de armoedebestrijding werken de 3 collegeleden collegiaal samen.

Artikel 100/122-02 Erelonen en vergoedingen voor studies en werken

Voor een externe financiële analyse en begeleiding van een vzw worden bijkomende middelen voorzien. Over welke vzw het gaat, had **raadslid Khadija Zamouri (Open Vld)** graag geweten.

Collegevoorzitter Elke Van den Brandt verduidelijkt dat het om Recyclart gaat. De analyse hiervoor is voltooid door KPMG en past in het kader van het VGC-beleid op het vlak van de opvolging van de subsidies van gesubsidieerde organisaties.

Vanuit de bevoegdheden Cultuur, Jeugd en Sport werd het geld voor de doorlichting van Recyclart overgeschreven. **Collegelid Pascal Smet** benadrukt dat er contact wordt opgenomen met de Franstalige collega's om na te gaan hoe de problemen van Recyclart kunnen worden opgelost.

Artikel 311/332-02 Subsidies Stedelijk beleid

De heer Gilles Verstraeten (N-VA) had graag bevestigd gezien dat de verhoging in dit artikel betrekking heeft op de stopzetting van een Vlaamse subsidie.

Het heeft inderdaad volgens collegevoorzitter Elke Van den Brandt betrekking op een werking die in Brussel wordt stopgezet. De VGC heeft ervoor geopteerd deze werking niet af te bouwen. Vandaar dat de VGC verder blijft investeren om deze werking verder te laten bestaan. Er worden 3 buurtstewards, in plaats van 4, gecontinueerd.

Artikel 310/113-02 Patronale bijdragen RSZ voor gesco's

Er werken 4 gesco's in de lokale dienstencentra rond armoede. **Mevrouw Els Rochette (one.brussels-Vooruit)** had graag hierover wat meer uitleg gekregen. Wat is hun opdracht en hoe ziet hun contract eruit?

Collegevoorzitter Elke Van den Brandt zegt dat er binnen de VGC-Administratie 4 gesco's voor de duur van 1 jaar worden aangesteld in het kader van het gewestelijke relanceplan. Deze 4 medewerkers worden ingezet op een aantal belangrijke werven in het kader van de relance. 2 medewerkers worden ingezet voor de ondersteuning van de 19 lokale dienstencentra die in deze coronaperiode zware inspanningen hebben geleverd en nog zullen leveren. De 2 andere medewerkers worden ingezet in het kader van armoedebestrijding: 1 op het kruispunt armoede en integratie en 1 voor armoedebeleid op de brug welzijn-onderwijs.

Artikel 310/122-02 Erelonen en vergoedingen voor studies en werken

Extra middelen worden voorzien voor de externe juridische ondersteuning bij de opmaak van overeenkomsten voor de publiek-private samenwerkingen (PPS) o.a. Gallait, Pacheco en Deleers-Walcourt, alsook voor het initiëren van nieuwe projecten. In deze projecten worden kindplaatsen voorzien. **Mevrouw Khadija Zamouri (Open Vld)** denkt dat de kindplaatsen echter beperkt zijn gebleven tot 250. Hoe zijn de onderhandelingen met Vlaams minister Wouter Beke verlopen? Wat kan er naar de toekomst worden verwacht? Er zijn misschien extra kinderdagverblijven, maar deze moeten ook worden opgevuld.

Inzake Onderwijs krijg je volgens **de collegevoorzitter** bij het bouwen van een school een automatische financiering voor de werkingsmiddelen na verloop van tijd. Voor het bouwen van kinderdagverblijven werkt dit niet zo. Er moet enerzijds infrastructuur worden voorzien en nadien moet worden ingegaan op oproepen om werkingsmiddelen te krijgen. Om deze werkingsmiddelen te ontvangen, moet de VGC aantonen dat er infrastructuur beschikbaar is. De VGC moet dus een risico nemen door een gebouw als kinderdagverblijf in te richten, in de hoop dat de werkingsmiddelen nadien zullen volgen. De VGC probeert deze manier van werken op te vangen door het rollend fonds.

Door al de initiatieven die er zijn gepland, kan er wel sprake zijn van leegstand. Er worden 250 kindplaatsen voorzien voor de hele legislatuur. Dit is veel te weinig. Er zijn veel initiatiefnemers (+/- 1.200) dus ze vreest dat deze initiatiefnemers hun plannen niet kunnen uitvoeren. De VGC gaat donderdag in overleg met Vlaams minister Wouter Beke. Dit probleem zal onder andere worden aangekaart.

Het nieuwe project waarnaar wordt verwezen heeft betrekking op gemeenschapscentrum Nekkersdal.

Er is een verhoging van 100.000 euro voor studie- en juridische kosten rond DBFM. **Collegelid Sven Gatz** weet dat dit een hoog bedrag is. Als gekeken wordt naar het geld dat wordt geïnvesteerd in projecten, is dit eerder een klein bedrag. Er moeten voor dergelijke projecten altijd goede contracten worden afgesloten. Bij deze projecten zijn ook studiekosten betrokken voor onderzoek naar extra aanbod in het buitengewoon onderwijs.

Artikel 40002/332-02 Diverse subsidies

Het bijkomend krediet wordt gebruikt voor de verderzetting van het project 'Databuzz'. Het krediet wordt volledig gefinancierd met middelen uit het Onderwijsfonds. **De heer Mathias Vanden Borre (N-VA)** vraagt hoe de 800.000 euro zal worden besteed.

Mevrouw Khadija Zamouri (Open Vld) heeft dezelfde vraag.

Collegelid Sven Gatz legt uit dat de Databuzz minder en aan een lager tempo heeft kunnen werken door de coronacrisis. Het einde van de 1ste projectronde van de Databuzz was nu. De vraag stelde zich dus of dit project zou moeten worden verdergezet. De maatschappelijke rentabiliteit is echter nog niet voldoende. Het project is goed gestart, maar door corona blijven hangen. Er werden bijkomende middelen gezocht om het project de komende 3 jaar verder te laten zetten. De Databuzz zal zeker al in een aantal scholen worden ingezet. Daarnaast zal de Databuzz ook worden ingezet voor de Zomerscholen en de Speelpleinen.

Artikel 415/332-01 Subsidies voor speelpleinen

Mevrouw Carla Dejonghe (Open Vld) had graag vernomen welke speelpleinen kunnen doorgaan. Is een poetssubsidie van 150.000 euro niet heel veel geld?

Deze poetssubsidie heeft volgens **de collegevoorzitter** betrekking op zowel de paasvakantie als de zomervakantie. Tijdens de zomer worden er 30 speelpleinen voorzien (10 weken).

Het is veel geld, maar door corona moeten de nodige maatregelen worden gehanteerd. Ze dankt de medewerkers van de speelpleinen.

Artikel 430/121-48 Vergoedingen

Het bedrag op dit artikel wordt verhoogd met 34.000 euro. **Raadslid Khadija Zamouri (Open Vld)** had graag vernomen wat er gaat gebeuren met dit bedrag. Waar gaan de Zomerscholen door?

Er zijn 4 plekken voor Zomerscholen waar de VGC volgens **collegelid Sven Gatz** sterk op inzet (OCB, campus Kompas, campus Comenius en campus Sint-Michiel). Het antwoord over Zomerscholen werd eveneens gegeven in de laatste plenaire vergadering.

De middelen van de VGC worden gebundeld met middelen van de Vlaamse Gemeenschap.

Artikel 496/125-03 Brandstoffen voor de verwarming van de gebouwen

De heer Mathias Vanden Borre (N-VA) vraagt waarom de wagens, vermeld in dit begrotingsartikel, nodig zijn.

Op basis van de totale uitgaven van het voorbije werkjaar wordt volgens **het bevoegde collegelid** een beperkt krediet overgeheveld naar het *'artikel 496/124-12 Leasing voertuigen'*. De VGC start met een nieuwe opdracht voor de leasing van dienstvoertuigen. Het oude leasingcontract loopt ten einde. In de nieuwe opdracht wordt ingezet op een duurzamer en groener wagenpark. Voor de campus Kasterlinden worden 3 voertuigen vervangen door 2 plug-in hybrides en 1 100 % elektrisch voertuig. De leasingkosten stijgen hierdoor met 2.000 euro.

De heer Mathias Vanden Borre (N-VA) heeft onlangs een schriftelijke vraag gesteld over het wagenpark van de VGC. De spreker meent dat in het antwoord de wagens van de Administratie en kabinetten niet waren opgenomen.

De wagens van de Administratie werden volgens **collegevoorzitter Elke Van den Brandt** wel vermeld in het antwoord op de schriftelijke vraag. Er worden geen wagens van de Administratie ter beschikking gesteld van de kabinetten.

Artikel 50001/332-02 Subsidies voor participatie, uitstraling, verbinding en experiment

Een belangrijk deel van deze middelen heeft betrekking op ‘Plan Atelier’. Een zeer interessant project om ruimte te maken voor kunst in de gemeenschapscentra. **De heer Arnaud Verstraete (Groen)** informeert of het College de financiering van dit project eens op een rij kan zetten. Graag ook een stand van zaken van dit project. Moeten er volgend jaar uitgaven worden gedaan voor hetzelfde bedrag?

De heer Mathias Vanden Borre (N-VA) zijn vraag over dit artikel ligt in het verlengde van de vragen van collega Arnaud Verstraete. Kan er een overzicht worden gegeven van alle projecten die via dit begrotingsartikel worden gesubsidieerd? Gaat het over eenmalige subsidies of structurele middelen? Graag wat meer toelichting over de doelstellingen van het College met betrekking tot participatie, uitstraling, verbinding en experiment. Wat wordt ermee bereikt?

Op dit artikel wordt volgens **collegelid Pascal Smet** inderdaad ondersteuning gesubsidieerd voor projecten, werkingen die inzetten op participatiebevordering, educatie en publieksbemiddelen. De VGC wil natuurlijk ook inspelen op vernieuwende initiatieven in de stad die gericht zijn op de sensibilisering van een nieuw publiek voor culturele activiteiten en de interculturalisering van de culturele praktijk. Hiervoor staat een kruisbestuiving tussen professionelen en amateurs voorop. Het gaat om stadsbrede projecten met een grootstedelijke hybride invulling waarbij verbinding, diversiteit en experiment een belangrijke focus krijgen.

Dit artikel wordt ook gebruikt als financiële incubator voor nieuw beleid. ‘Kunstenaars in de klas’ en ‘Plan Atelier’ zijn 2 voorbeelden van nieuw beleid. Er wordt een overzicht van de middelen overgemaakt.

De bedoeling met ‘Plan Atelier’ is om op langere termijn aanvullend te zijn aan het atelierbeleid in Brussel. Daarom wordt er ingezet op onderzoek en zal er een *coalition of the willing* worden opgestart. Er is een strategische stuurgroep opgericht en daarnaast is er ook een operationele werkgroep. Op korte termijn, binnen de contouren van de VGC, zal er een vzw worden aangesteld die panden zoekt en experimenten mee begeleidt, enz… De VGC wil ook investeringsmiddelen beschikbaar stellen om concrete atelierruimte te voorzien en om binnen het eigen patrimonium residenties te voorzien.

Voor het ‘Plan Atelier’ worden middelen vrijgemaakt op de gewone begroting en op de buitengewone begroting. De VGC wil op korte termijn haar rol als aanjager van het beleid opnemen en ze gaat verder op zoek naar gebouwen. Binnen deze begrotingswijziging verhoogt de VGC voor de uitrol van dit plan de investeringssubsidies ‘culturele infrastructuur in de buitengewone begroting met 280.000 euro alsook binnen de gewone begroting voorziet de VGC extra middelen om concreet een pilootproject te lanceren in navolging van de studie. Daarvoor dienen de 75.000 euro aan extra middelen.

In juni 2020 ondersteunde de VGC een onderzoek van het Kunstenaarscollectief Level Five Permanent om ateliernoden van kunstenaars in kaart te brengen en mogelijke oplossingen te formuleren voor een atelierbeleid op maat van de VGC.

In februari 2021 was het onderzoeksrapport klaar. In dit rapport werden beleidsaanbevelingen op langere tijd opgesomd. Dit is allemaal al aan bod gekomen in een hoorzitting van de Commissie voor Cultuur, Jeugd en Sport.

Het ‘Plan Atelier’ is opgemaakt op basis van deze aanbevelingen. De VGC wil de *coalition of the willing* in het Brussels Hoofdstedelijk Gewest creëren en is hier volop mee bezig.

In maart 2021 is de taskforce Plan Atelier bijeengekomen met de bedoeling alle beleidsinstanties samen te brengen om vanuit een eigen expertise en slagkracht maatregelen te vinden, op mekaar af te stemmen en een meer coherente visie en beleid te kunnen installeren.

In mei 2021 is de VGC op gesprek geweest bij atelierorganisaties in Antwerpen en Gent om daar ervaring op te doen.

In juni 2021 zal een organisatie aangesteld worden om samen met de VGC panden te zoeken en *matching* te doen. Hiervoor wordt 75.000 euro extra voorzien.

Er worden ook een aantal investeringssubsidies voorzien omdat er een aantal projecten in de pijplijn zitten.

De spreker heeft een beter zicht op wat mogelijk is vanuit zijn functie Urbanisme.

Er is nood aan ruimten voor kunstenaars. In het verleden werd hiervoor al aan de kar getrokken door toonaangevende infrastructuren, maar ook door laagdrempelige initiatieven die nood hadden aan uitrusting, renovatie of aanpassing van zowel een ruimte die gehuurd werd of in (mede)-eigendom.

Zo werd reeds in de jaren ‘90 mee geïnvesteerd in de infrastructuur van PARTS. In 2007 nam de VGC het initiatief om het Gallaithuis om te vormen naar een atelierplek.

In 2009 opende de VGC BRONKS: een nieuwe theaterinfrastructuur voor kinder- en jeugdtheater met werkruimtes.

Eind 2009 werd de aankoop van een nieuw huis voor Ultima Vez ondersteund.

In 2018 verhuisde Needcompany naar de site Gosset in Sint-Jans-Molenbeek. Ze kregen het gezelschap van Peeping Tom en de nieuwe Brusselse hub van het HISK die allemaal een renovatiepremie ontvingen voor hun nieuwe atelierruimtes.

Recylart werd een locatie gegeven. Net zoals Decoratelier Jozef Wouters.

Met steun van de VGC werd een pand aangekocht door Cinemaximiliaan om een residentie en werkplek uit te bouwen. Ook Globe Aroma verwierf investeringssubsidies voor de renovatie van hun gebouw in het centrum van Brussel.

De VGC heeft ook in de eigen infrastructuur van de gemeenschapscentra gezocht naar meer multifunctioneel gebruik en meer werkruimtes voor kunstenaars. Gemeenschapscentrum De Pianofabriek met de Kunstenwerkplaats is een mooi voorbeeld.

Er is ook de concertwerking De Vaartkapoen voor muziek, gemeenschapscentrum De Kriekelaar met het project Transfocollect en gemeenschapscentrum De Markten voor kleinschalig theater en beeldende kunst.

Bovendien zijn er tijdelijke zomerresidenties in de 22 gemeenschapscentra sedert 2017. 75 kunstenaars of collectieven kregen in 18 gemeenschapscentra een plek waar meer dan 7.000 m² aan ruimte tijdelijk ter beschikking is.

Voor het Gallaithuis in Schaarbeek werd een oproep gedaan en de kunstenwerkplaats in Elzenhof is klaar. De samenwerkingsovereenkomst hiermee wordt deze maand door het College goedgekeurd.

De heer Mathias Vanden Borre (N-VA) had bijkomend graag geweten of de VGC beschikt over een subsidiedatabank.

Collegevoorzitter Elke Van den Brandt heeft naar aanleiding van een vraag om uitleg reeds een overzicht bezorgd van alle subsidies.

Het is misschien handig en interessant als er een online *tool* zou bestaan, aldus **de heer Mathias Vanden Borre (N-VA).**

Het is een suggestie om dergelijke databank beschikbaar te maken.

Artikel 51009/332-02 Subsidies voor vakantie-initiatieven in eigen stad

Het krediet voor dit artikel wordt verhoogd met 500.000 euro. **Raadslid Carla Dejonghe (Open Vld)** zegt dat dit de helft is van het bedrag dat vorig jaar werd voorzien. Bestaat er een evaluatie van dit project?

Heeft het collegelid enig idee hoeveel mensen aan deze vakantie-initiatieven hebben deelgenomen?

Hoe wordt naar de toekomst gekeken? Blijven het eenmalige projecten of wordt er iets recurrent opgebouwd?

Commissielid Mathias Vanden Borre had eveneens graag vernomen of er een evaluatie van deze projecten bestaat.

Wordt er dit jaar meer structureel samengewerkt met een aantal organisaties?

De spreker maakt de bedenking dat de koppeling VGC-Vlaamse Gemeenschap wordt gemaakt en dat die hier en daar in de verf wordt gezet.

Het is positief dat er werd samengewerkt met de collegevoorzitter inzake Brussel Mobiliteit. Brussel Mobiliteit voorzag een bedrag. **Collegelid Pascal Smet** benadrukt dat alles werd gecoördineerd door de VGC waardoor er duidelijke afspraken werden gemaakt en het project goed verliep.

In 2020 werden er 2 rondes voor projectoproepen gelanceerd. 179 projecten werden goedgekeurd voor een bedrag van iets meer dan 1 miljoen euro. In totaal werden er 246 projecten ingediend. 73 Projecten werden goedgekeurd voor een gemiddeld bedrag van 4.950 euro. De VGC heeft geen ambtenaar gestuurd naar alle 179 projecten. De evaluatie wordt overgemaakt aan de raadsleden.

In 2021 is er 1 projectoproep geweest waar 234 projecten werden ingediend. 232 projecten waren ontvankelijk. 202 waren unieke indieners. Het bedrag voor deze projecten bedraagt opnieuw iets meer dan 1 miljoen euro.

Dit jaar werden 120 projecten goedgekeurd voor een totaalbedrag van 489.000 euro. Er werd gezorgd voor een goede mix op vlak van locatie.

Veel initiatieven beperken zich niet tot 1 gemeente, maar doen verschillende gemeenten aan. Deze projecten werden gekozen door een team van 20 mensen binnen de Administratie, transversaal. Elk dossier werd door 2 tot 3 mensen gelezen en gescoord. Er werd hard en snel gewerkt om de grote toestroom op korte termijn af te handelen.

Er werd vastgesteld dat dit jaar, in vergelijking met vorig jaar, de creativiteit iets minder was. De projecten zijn minder spectaculair of vernieuwend. Dit is op zich niet erg. Er wordt vooral in de reguliere werking en comfortzone gebleven Er waren ook veel kleinschalige buurtgerichte projecten, burgerinitiatieven. Vorig jaar werd er maximum 10.000 euro aan een project gegeven, dit jaar maar 5.000 euro. Dus het is logisch dat de projecten iets kleiner zijn.

Een project werd bv. afgekeurd omdat het te vaag of een zwak dossier was.
Het collegelid verwijst naar de kaart in bijlage waar de verschillende projecten op terug te vinden zijn.

De heer Mathias Vanden Borre (N-VA) had zeker niet de bedoeling om hieraan een zware evaluatie te koppelen.

Hij geeft als suggestie mee dat de Administratie misschien een telefoontje kan plegen naar de organisator van een project om te horen hoe het is verlopen
Het is ook goed dat er een koppeling wordt gemaakt met de Vlaamse Gemeenschap. Het is belangrijk opnieuw mensen tot bij de VGC te brengen.

Volgens **collegelid Pascal Smet** zal de Administratie dit jaar wel proberen om ieder project live te bezoeken. De spreker dankt de Administratie voor het werk dat ze verrichten.

Artikel 550/111-01 Bezoldiging van het personeel

Er wordt een eenmalig budget voorzien van 15.000 euro voor 1 VTE om het project ‘stedelijk divers engagement’ vorm te geven. Eerder in de vergadering werd vermeld dat er 4 gesco’s werden aangeworven voor een bedrag van 144.000 euro. Dit is 10 keer meer. **De heer Jan Busselen (PVDA)** had hier graag een verklaring voor gekregen.

Collegelid Pascal Smet zegt dat dit een nieuw project is waarop wordt toegezien dat de toeleiding om kinderen en jongeren van opstartende vrijwillige jeugdwerkingen te ondersteunen centraal staat. Hiervoor wordt een bijkomende, tijdelijke medewerker geëngageerd binnen de Jeugddienst. Er wordt vanuit gegaan dat dergelijk project specifieke competenties vereist en dat de personeelsleden in de huidige ploeg niet beschikbaar zijn.

De bedoeling is het jeugdwerk in kaart te brengen. Er is ontstaat ook nieuw jeugdwerk in Brussel. De VGC wil de nieuwe initiatieven die er zijn capteren, ondersteunen en multipliëren.

Artikel 61000/332-02 Subsidies voor jeugdwelzijnswerk

Artikel 61000/332-02 Subsidies voor jeugdwelzijnswerk wordt verhoogd met 150.000 euro. Kan dit toegelicht worden, vraagt **de heer Mathias Vanden Borre (N-VA).**

Collegevoorzitter Elke Van den Brandt beaamt dat iedereen wel weet dat het mentaal welzijn van heel wat kinderen en jongeren ernstig onder druk staat door de coronacrisis en de sanitaire maatregelen. De VGC krijgt zeer verontrustende signalen van de terreinpartners. Er zijn meer aanmeldingen. De ernst van de situaties is ongezien. Een aantal organisaties werken voor het eerst met wachtlijsten.

De VGC wil jongeren snel gepaste hulpverlening aanbieden en de druk op een aantal organisaties verlichten. Daarom worden bijkomende middelen vrijgemaakt.

Er staan een aantal concrete initiatieven in de steigers die hopelijk snel van start zullen kunnen gaan.

Heeft dit betrekking op personeelsmiddelen voor mensen die onmiddellijk in het veld worden ingezet, vraagt **de heer Mathias Vanden Borre (N-VA).**

Een lijst van de initiatieven kan **de collegevoorzitter** nog niet bij het verslag voegen omdat ze nog moet worden goedgekeurd op het College.

Artikel 620/111-01 Bezoldiging van het personeel, Artikel 62004/332-02 Subsidie voor samenlevingsinitiatieven projecten en Artikel 62006/332-01 Subsidie voor specifieke doelgroepen

Mevrouw Els Rochette (one.brussels-Vooruit) had graag meer uitleg gekregen over het project CoNnect Brussel.

Mevrouw Khadija Zamouri (Open Vld) en de heer Mathias Vanden Borre (N-VA) sluiten zich graag aan bij deze vraag.

In *Artikel 62004/332-02 Subsidie voor samenlevingsinitiatieven projecten* wordt gesproken over Connecting Brussels. Zijn deze 2 artikelen aan mekaar gelinkt, vraagt **raadslid Khadija Zamouri (Open Vld).**

De heer Mathias Vanden Borre (N-VA) had graag meer uitleg gekregen bij de verhoging in *Artikel 62006/332-01 Subsidie voor specifieke doelgroepen* met betrekking tot empowerment en participatie van specifieke doelgroepen.

CoNnect Brussel en Connecting Brussel zijn volgens **collegelid Pascal Smet** 2 verschillende dingen. Het project 'CoNnect Brussel' werd midden oktober 2020 ingediend bij ESF-Vlaanderen en werd goedgekeurd eind december 2020. De VGC ontvangt 40.000 euro van Vlaanderen en legt zelf 40.000 euro bij.

Het heeft betrekking op de oproep lokale proeftuinen waarbinnen trajecten rond sociale netwerking en participatie voor inburgeraars worden opgezet. VGC is een proeftuin, maar is anders dan de andere gemeenten omdat de VGC geen bevoegdheid heeft inzake inburgering, maar wel een rol te spelen heeft in de aansluiting van inburgeraars bij het Nederlandstalig

netwerk. Op deze manier wordt een procesbegeleiding aangeboden om proeftuinen te ondersteunen,

Via dit project wil de VGC de basis leggen voor een strategisch model, een stadslabo voor *community building* tussen nieuwe en minder nieuwe Brusselaars om vernetwerken binnen het N-netwerk te bewerkstelligen.

De VGC heeft een breed aanbod van organisaties en netwerken aan Nederlandstalige kant en wil daarbij zowel werken op individueel niveau (via buddytrajecten, 75 duo's in totaal), als op organisatieniveau (meer organisaties in het N-netwerk als ankerplek voor de inburgeraar).

De bedoeling is om na 18 maanden projectwerking op het niveau van alle proeftuinen samen een duurzaam kader te ontwikkelen. Er komt een individuele aanpak via een Buddysysteem, maar ook een duosysteem om aan vrijwilligerswerk te doen. Daarnaast wordt er ook aan *community building* gedaan.

Er is momenteel een projectmedewerker en een stuurgroep (Odisee, FMDO, Agentschap inburgering en integratie, Huis van het Nederlands, Kenniscentrum Welzijn, Wonen, Zorg – Steunpunt Vrijwilligerswerk, Duo for A Job, Odisee en tal van andere organisaties uit het Nederlandstalig netwerk in Brussel).

De oproep voor buddy's en nieuwkomers is gelanceerd. Op 24 juni 2021 is de 1ste basisvorming en intake. Voor de zomer wordt geprobeerd om de matching rond te krijgen zodat na de zomer de duo's in vrijwilligerswerk kunnen starten. Na de zomer volgt een eerste groepsactiviteit.

Artikel 670/111-01 Bezoldiging van het personeel en Artikel 670/112-01 Vakantiegeld van het personeel

Mevrouw Khadija Zamouri (Open Vld) informeert of de middelen die de VGC aan de communicatie en sensibilisering met betrekking tot het vaccinatiebeleid geeft, los staan van wat Brussels minister voor Gezondheid, de heer Alain Maron, op dit vlak doet.

De heer Mathias Vanden Borre (N-VA) had graag eveneens vernomen wat er met deze middelen wordt gedaan.

In beide artikelen staat dezelfde verantwoording. Hoe kan dit?

Er wordt reeds veel gedaan op GGC-niveau door minister Alain Maron. Ook vanuit de Vlaamse overheid worden er veel initiatieven genomen, aldus **collegevoorzitter Elke Van den Brandt.**

Deze extra middelen dienen om te informeren en sensibiliseren over coronamaatregelen en de vaccinatiecampagne, met specifieke aandacht voor moeilijk bereikbare doelgroepen.

De middelen worden aangewend om 2 personeelsleden van oktober 2020 tot en met 31 december 2021 aan te werven binnen Logo Brussel voor een versterking van de preventiecampagnes rond Covid-19. Dit is gericht op het N-netwerk.

Als **de heer Mathias Vanden Borre (N-VA)** het goed begrijpt, stelt Vlaanderen deze middelen ter beschikking aan de VGC. Geeft de Vlaamse overheid aan hoe deze middelen het best worden besteed? Is dit naar een breder publiek toe of eerder naar de VGC-diensten gericht?

Als hij *Artikel 670/112-01 Vakantiegeld van het personeel* leest, heeft de spreker de indruk dat het over louter interne communicatie gaat. Het is wel veel geld om het louter over communicatie te hebben.

De collegevoorzitter verduidelijkt dat 45.000 euro beschikbaar wordt gesteld, verspreid over 3 begrotingsartikelen (Artikel 670/111-01 Bezoldiging van het personeel, Artikel 670/112-01 Vakantiegeld van het personeel en Artikel 670/113-01 Patronale bijdragen RSZ voor het personeel).

Logo Brussel krijgt 45.000 euro om te communiceren naar haar publiek.

Het betreft een oproep van Binnenlands Bestuur waarop de VGC heeft ingetekend.

Artikel 840/126-01 Huurgelden en lasten

Mevrouw Carla Dejonghe (Open Vld) vraagt of collegelid Pascal Smet weet hoelang gemeenschapscentrum De Maalbeek op de tijdelijke locatie zal blijven.

Neen, antwoordt **collegelid Pascal Smet.**

Artikel 12001/994-01 Overboeking uit het Bijzonder Investeringsfonds

Er was oorspronkelijk 5 miljoen euro ingeschreven. Nu wordt het bedrag verhoogd met 1,4 miljoen euro. **De heer Mathias Vanden Borre (N-VA)** informeert naar de reden hiervoor. Worden de middelen wel uitgegeven?

Collegelid Sven Gatz zegt dat de middelen wel degelijk worden besteed.

Het betreft hier 100.000 euro aan erelonen en vergoedingen voor onder meer de PPS-projecten Pacheco en Deleers-Walcourt. 500.000 euro zal worden besteed aan de verderzetting van het project Databuzz.

Daarnaast laat **de collegevoorzitter** weten dat de middelen uit het BIF worden gehaald in functie van een herschikking van de middelen tussen het Bijzonder Investeringsfonds en het Lambermontfonds. Deze zijn ook terug te vinden in de uitgaven van de gewone begroting, onder overboekingen naar het Lambermontfonds. De overboeking heeft te maken met de financiering van het Investeringsplan 2021-2025 voor het luik Welzijn, Gezondheid en Gezin.

Artikel 12002/955-51 Overboeking naar het Lambermontfonds

Mevrouw Khadija Zamouri (Open Vld) vraagt waarom er een mindering is van 971.000 euro. Wat is er gebeurd met de vzw Ambrassade?

De heer Mathias Vanden Borre (N-VA) wil ook graag weten wat er met vzw Ambrassade is gebeurd.

Deze spijtige situatie werd onlangs uitgelegd in de Commissie voor Cultuur, Jeugd en Sport, aldus **collegelid Pascal Smet.** Het project gaat niet meer door.

De afspraak met de vzw Ambrassade was dat er in hun achtertuin een fuifzaal zou worden ingericht. Het hele project is moeilijk verlopen tot vzw Ambrassade plots besliste om niet verder te gaan met het project. Ondertussen wordt nagegaan of er een schadevergoeding kan worden geëist.

Artikel 82000/552-52 Investeringssubsidies voor stedelijk beleid

De heer Arnaud Verstraete (Groen) wil graag een bijkomende toelichting over het Atelier Groot Eiland dat moet instaan voor het thematische stadsvernieuwingsproject Groen-Blauw. Groen is enthousiast over dit soort netwerkvorming.

250.000 euro dient volgens collegevoorzitter Elke Van den Brandt voor het thematische stadsvernieuwingsproject Groen-Blauw, die via een investeringssubsidie aan Atelier Groot Eiland wordt toegekend voor de realisatie van het stadsvernieuwingsproject. In 2020 werd een investeringssubsidie van 102.000 euro toegekend voor een 1ste reeks projecten. De investeringssubsidie voor een 2de reeks projecten wordt toegekend in 2021.

Het gaat bv. over het openstellen van de moestuin van Atelier groot Eiland, enz…

Het is een project dat samen met de Vlaamse overheid wordt uitgevoerd.

Artikel 830/552-52 Investeringssubsidies voor onderwijsprojecten

Het is fijn te horen dat er extra middelen worden voorzien voor het deeltijds kunstenonderwijs. **Mevrouw Els Rochette (one.brussels-Vooruit)** zou willen dat het College dieper ingaat over wat deze bijkomende investeringen precies inhouden en waar de prioriteiten liggen.

De 112.897 euro wordt aangewend voor uitrustingsgoederen. Dit gaat over machines en moderne apparatuur voor Nederlandstalige scholen die ook duale opleidingsonderdelen organiseren. Het resterende geld zal volgens **collegelid Sven Gatz** worden gebruikt voor uitrustingsmaterialen binnen het deeltijds kunstenonderwijs.

De VGC zal ongeveer 10 miljoen euro, de Vlaamse Gemeenschap 3 miljoen euro en de inrichtende macht 2 miljoen euro investeren in een 5-tal deeltijdse kunstacademies.

Artikel 850/522-52 Investeringssubsidies voor gezinsinstellingen

Kan er een overzicht worden bezorgd over welke projecten het juist gaat, vraagt **de heer Mathias Vanden Borre (N-VA).**

Investeringen binnen Gezinsbeleid gaan over de uitbreiding van kinderopvang met inkomenstarief, de inrichting en verbetering van de gezinsinfrastructuur en het uitbouwen van de toegankelijkheid en laagdrempeligheid van de Huizen van het Kind.

Tijdens de algemene bespreking heeft **de collegevoorzitter** de contouren al meegegeven.

Artikel 890/723-52 Aankoop, studies en werken aan gebouwen – Gallait

De heer Arnaud Verstraete (Groen) kreeg graag een stand van zaken van de werken. Waarom worden de middelen verminderd?

Collegevoorzitter Elke Van den Brandt zegt dat de middelen worden vrijgemaakt voor de aankoop van de Luisterpuntbibliotheek.

4. Artikelsgewijze stemming

De artikelen van 1 tot en met 5 worden aangenomen met 3 stemmen voor en 1 stem tegen.

5. Stemming over het geheel

Het ontwerp van verordening tot vaststelling van de begrotingswijziging 1 en A voor het dienstjaar 2021 wordt in zijn geheel ter stemming voorgelegd en wordt aangenomen met 3 stemmen voor en 1 tegen.

De verslaggever,
Carla Dejonghe

De voorzitter,
Fouad AHIDAR

BIJLAGEN

Speelpleinen met poetssubsidie

De speelpleinen die in 2021 van de VGC een subsidie ontvangen voor de organisatie van hun werking, kunnen aanspraak maken op een poetssubsidie.
Volgende werkingen vroegen in 2021 een poetssubsidie.
Er werd in 2021 enkel door de Everse Speelpleinen geen subsidie aangevraagd.

Organisatie	Speelplein
Stad Brussel - Departement Openbaar Onderwijs	Brussel (Beersel)
Dienst Nederlandstalige aangelegenheden SJTN	Kadeeke
Vrije Basisschool Maria Assumpta Donderberg	M.A.D.O.
Lutgardiscollege	Ukio
GO! atheneum Etterbeek	Takaro
Basisschool "Vier-Winden"	Circusspeelplein
Vrije basisschool Kameleon - Haren	Kameleon
Basisschool Sint-Paulus	De Watermeloen
GO! basisschool Campus Unesco	Unesco
GO! basisschool De Buurt	De Buurt
GO! atheneum Emanuel Hiel	Hielplein
Gemeentelijke basisschool Paviljoen	Spelket
Basisschool Sint-Augustinus	Hoogtesprong
GO! basisschool De Kleurdoos	Buiten de Lijntjes
GO! basisschool De Goudenregen	De Goudenregen
Onderwijsdienst Anderlecht	Via Via Dertien
	Via Via Veeweide
	Via Via Het Rad
	Via Via Doremi
	Via Via De Goede Lucht
VZW Sint-Goedele Brussel	Paloke
	Bonaventure
	Bertjesplein
	Michielsplein
	Hartjesplein
	De Astridvijver
	De Groene Vijver
	De Brede Stroom
	De Haven
	Spoor West

Infrastructuursubsidies Gezin 2021

De VGC kende in 2021 tot op heden 25 juni 2021 de volgende infrastructuursubsidie toe aan de organisatoren van kinderopvang voor baby's en peuters.

Kinderdagverblijf Lutgardisschool Elsene vzw	68.924,92
Het Lijsternest vzw	3.535,54
Kinderdagverblijf Sint-Karel vzw	17.409,00
Fac Similiter vzw	45.811,85
Ukkepuk-VRT vzw	14.654,00

Daarnaast, liggen er op dit moment nog drie dossiers ter behandeling voor die betrekking hebben op de bouw of verbouwing van een kinderdagverblijf.

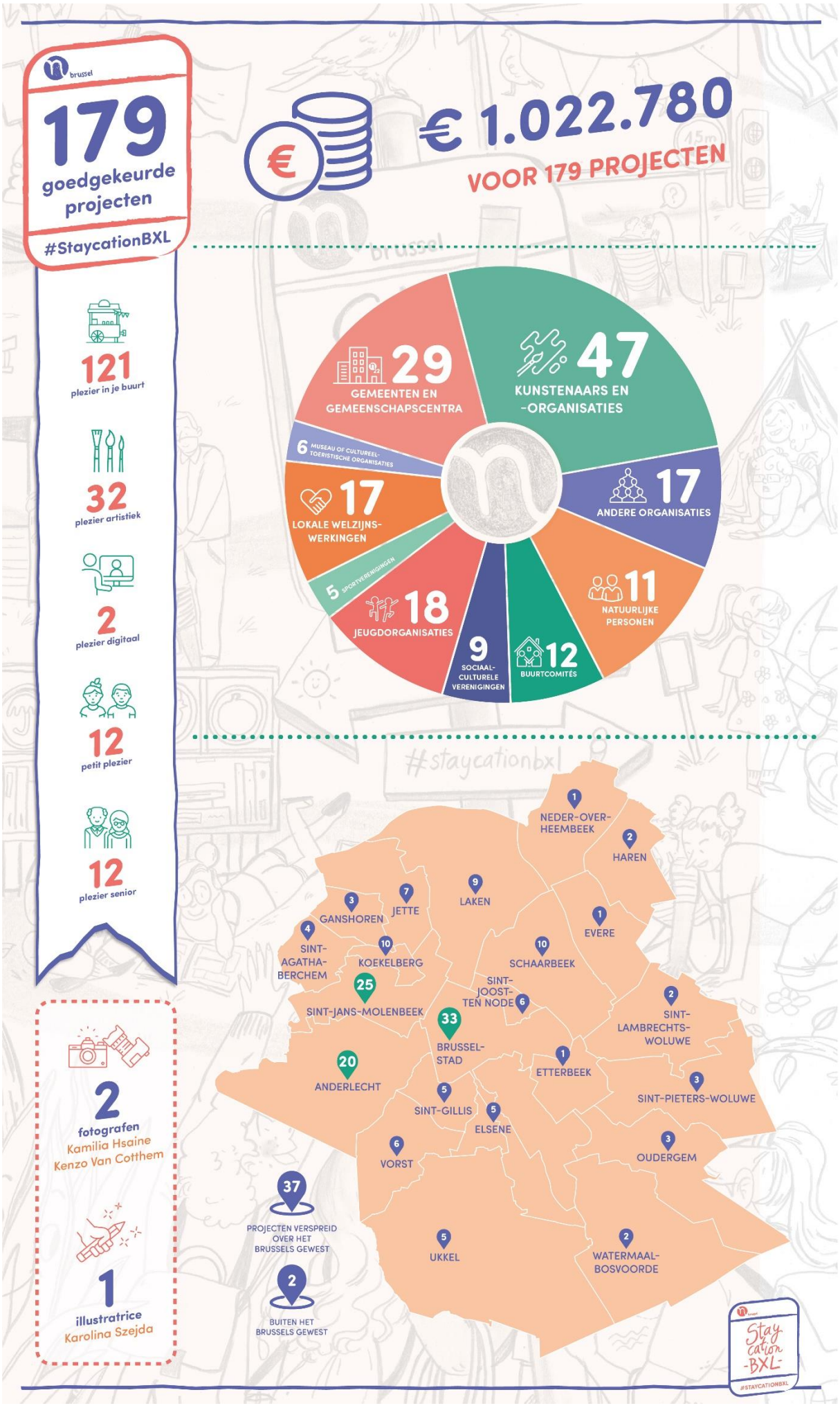
brussel
179
goedgekeurde projecten
#StaycationBXL
€ 1.022.780
VOOR 179 PROJECTEN
121
plezier in je buurt
32
plezier artistiek
2
plezier digitaal
12
petit plezier
12
plezier senior
29
GEMEENTEN EN GEMEENSCHAPSCENTRA
47
KUNSTENAARS EN -ORGANISATIES
6
MUSEAU OF CULTUREEL-TOERISTISCHE ORGANISATIES
17
ANDERE ORGANISATIES
17
LOKALE WELZIJNS-WERKINGEN
5
SPORTVERENIGINGEN
11
NATUURLIJKE PERSONEN
18
JEUGDORGANISATIES
9
SOCIAAL-CULTURELE VERENIGINGEN
12
BUURTCOMITÉS
#staycationbxl
1 NEDER-OVER-HEEMBEEK
2 HAREN
9 LAKEN
7 JETTE
3 GANSHOREN
1 EVERE
4 SINT-AGATHA-BERCHEM
10 KOEKELBERG
10 SCHAARBEEK
25 SINT-JANS-MOLENBEEK
SINT-JOOST-TEN NODE 6
2 SINT-LAMBRECHTS-WOLUWE
33 BRUSSEL-STAD
1 ETTERBEEK
20 ANDERLECHT
3 SINT-PIETERS-WOLUWE
5 SINT-GILLIS
5 ELSENE
6 VORST
3 OUDERGEM
37 PROJECTEN VERSPREID OVER HET BRUSSELS GEWEST
5 UKKEL
2 WATERMAAL-BOSVOORDE
2 BUITEN HET BRUSSELS GEWEST
2 fotografen
Kamilia Hsaine
Kenzo Van Cotthem
1 illustratrice
Karolina Szejda
Stay cation -BXL-
#STAYCATIONBXL