JAARVERSLAG 2006-2007

JAARVERSLAG 2006-2007 | Raad van de Vlaamse Gemeenschapscommissie

RAAD VLAAMSE GEMEENSCHAPSCOMMISSIE
Lombardstraat 61-67
1000 Brussel
Tel: 02/213.71.00 - Fax: 02/213.71.01
www.raadvgc.be

Colofon

Het Jaarverslag van de Raad van de Vlaamse Gemeenschapscommissie
wordt uitgegeven in opdracht van het Bureau.

Hoofdredactie :
Daniël Buyle

Eindredactie :
Patricia Coppens

Structuur en coördinatie :
Gerd Closset

Kernredactie :
Claudine Adam, Nathalie Bos, Jos Claes, Gerd Closset, Beni De Boeck, Krista Kerckhoven, Paul van den Akker, Bart Van Walleghem, Hilde Vissers

Auteurs :

Hoofdstuk I
Patricia Coppens, Krista Kerckhoven

Hoofdstuk II
Nathalie Bos, Gerd Closset

Hoofdstuk III
Gerd Closset, Bart Van Walleghem, Paul van den Akker, Hilde Vissers

Hoofdstuk IV
Claudine Adam, Jos Claes, Steven De Smet

Bijlagen
Gerd Closset

Fotografie :
Paul van den Akker, Lander Loeckx, Marcel Vanhulst, David Van Oost

Druk :
Corelio Printing, 1190 Brussel – 02/210.01.03

Verantwoordelijke uitgever :
Daniël Buyle, Lombardstraat 61-67, 1000 Brussel

ISBN : 9789077625118
Wettelijk depot : D/2007/10.093/4

JAARVERSLAG 2006-2007

INHOUD

Colofon

Woord vooraf

HOOFDSTUK I
SAMENSTELLING EN STRUCTUUR VAN DE RAAD

1. Samenstelling
1.1. Zetelverdeling
1.2. Raad
1.3. College

2. Structuur
2.1. Voorzitter
2.2. Bureau
2.3. Uitgebreid Bureau

HOOFDSTUK II
DE POLITIEKE ACTIVITEITEN VAN DE RAAD

1. Inhoudelijke analyse
1.1. Plenaire vergaderingen
1.2. Commissies
1.3. Studiebezoek Berlijn
1.4. Studiebezoek met collegelid Brigitte Grouwels

2. Kwantitatieve analyse
2.1. Plenaire vergaderingen en commissievergaderingen
2.2. Verordeninggevende en beleidsvoorbereidende activiteit
2.3. Controlerende activiteit
interpellaties, vragen, actualiteitsvragen, vragen om uitleg en schriftelijke vragen

3. Begroting

HOOFDSTUK III
HET VOORLICHTINGS- EN INFORMATIEBELEID VAN DE RAAD

1. Educatieve dienst

2. Public Relations
2.1. Evenementen en ontvangst van bezoekers
2.2. Persconferenties
2.3. Tentoonstellingen

3. Website

HOOFDSTUK IV
HET GRIFFIEPERSONEEL EN DE DIENSTEN VAN DE RAAD

BIJLAGEN

Bijlage 1 : Raad, College en Fracties
Bijlage 2 : Ontwerpen van verordening – Aanneming, bekrachtiging en bekendmaking
Bijlage 3 : Informatie voor het publiek
Bijlage 4 : Jaarverslagen en rapporten

Brussel. Hoofdstad van Brabant en van de Oostenrijkse Nederlanden
Stadplan uit 1747, authentieke gravure.
In de Jan Baptist Verlooyzaal opgesteld. Aangekocht in 2007.

Woord vooraf

Het zittingsjaar 2006-2007 van de Raad van de Vlaamse Gemeenschapscommissie was weer flink gevuld. Sinds de uitbreiding van de Raad na de laatste regionale verkiezingen in 2004 zijn de parlementaire werkzaamheden aanzienlijk toegenomen en is de Raad een onmisbare speler geworden op het politieke terrein in Brussel.

De kiezers kunnen goed volgen wat er in de Raad van de Vlaamse Gemeenschapscommissie omgaat. Vanzelfsprekend zijn de plenaire en de commissievergaderingen openbaar en zijn bezoekers steeds welkom. Bovendien zendt TV Brussel van alle plenaire vergaderingen uitvoerige samenvattingen uit. Die tv-samenvattingen kunnen, net zoals de integrale gedrukte verslagen, op gelijk welk moment worden bekeken en geraadpleegd via de website van de Raad.

Ondertussen is het prachtige huis van de Raad in hartje Brussel een echte aantrekkingspool geworden. Niet alleen de Vlaamse Brusselaars hebben de weg naar ons huis gevonden, maar ook wie vanuit Vlaanderen eens een dagje wil brusselen. Dat blijkt uit de succesvolle opendeurdagen, de talrijker wordende bezoekersgroepen, de vele artistieke tentoonstellingen, lezingen en andere sociaal-culturele activiteiten die in ons huis plaatshebben.

Opmerkelijk is de hoge vlucht die de educatieve initiatieven van de Raad hebben genomen. De Raad wil daarmee doelbewust bijdragen tot democratische burgerschapsvorming. Via een pakket educatieve projecten kunnen kinderen en jongeren van elf tot achttien jaar op een leuke en interessante manier kennis maken met de werking van een parlement. Voorbeelden daarvan zijn het Kinderparlement en het Jongerenparlement 17+. Het afgelopen zittingsjaar was er ook een primeur: in de Dialoogklassen konden zeventien- en achttienjarigen uit Nederlandstalige Brusselse scholen vrij en vrank debatteren met hun Franstalige leeftijdgenoten in het parlementaire halfrond.

De Raad van de Vlaamse Gemeenschapscommissie zet zijn inspanningen voort voor een betere samenwerking met de Franstalige gemeenschap en met andere bevolkingsgroepen in Brussel. Ook de internationale contacten van de Raad worden versterkt. Brussel is niet alleen de Vlaamse hoofdstad, maar ook een bruisende kosmopolitische hoofdstad.

Jean-Luc VANRAES
Voorzitter

HOOFDSTUK I

SAMENSTELLING EN STRUCTUUR VAN DE RAAD

1. Samenstelling

1.1. Zetelverdeling

In de Raad van de Vlaamse Gemeenschapscommissie zetelen de 17 Nederlandstalige leden die op 13 juni 2004 verkozen werden voor het Brussels Hoofdstedelijk Parlement.

Deze verkiezingen resulteerden langs Nederlandstalige kant in de volgende zetelverdeling:

Vlaams Belang	6 zetels
VLD	4 zetels
sp.a-spirit	3 zetels
CD&V	3 zetels
Groen!	1 zetel

De Raad vormt samen met het College de Vlaamse Gemeenschapscommissie (VGC).
De Vlaamse Gemeenschapscommissie is bevoegd voor cultuur, onderwijs, welzijn en gezondheid.

1
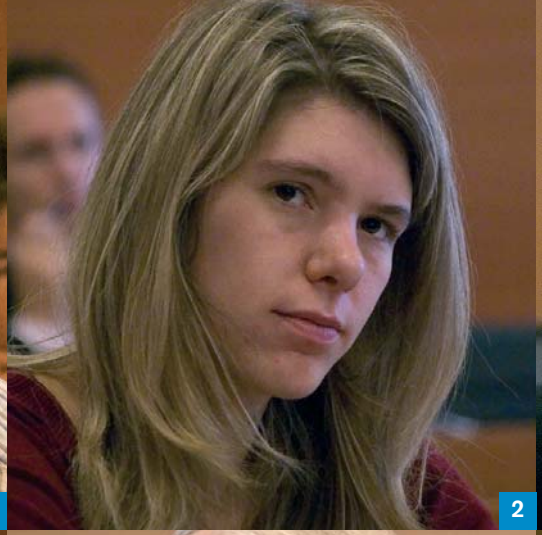
2

3

4
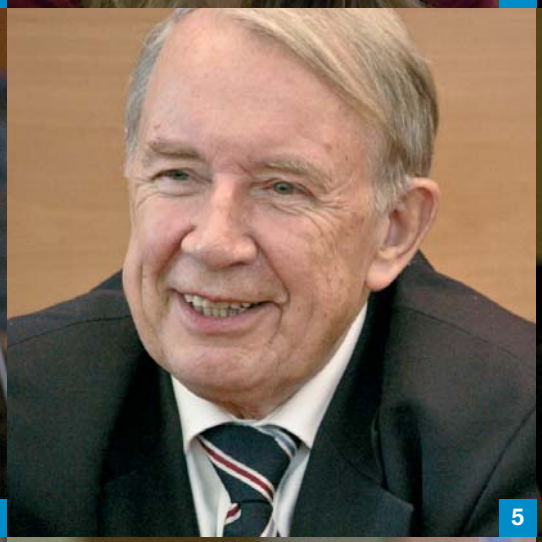
5

6
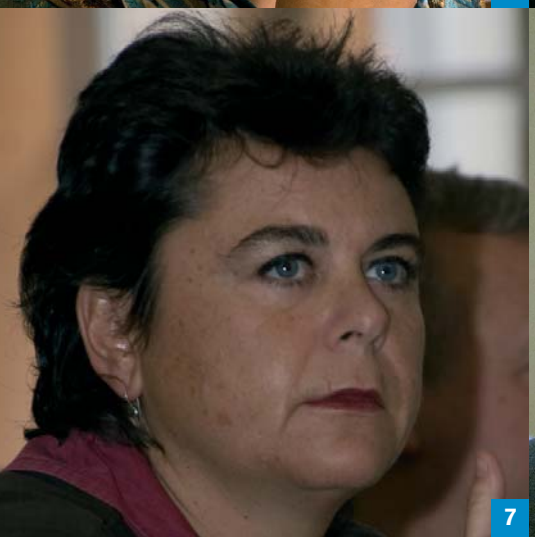
7
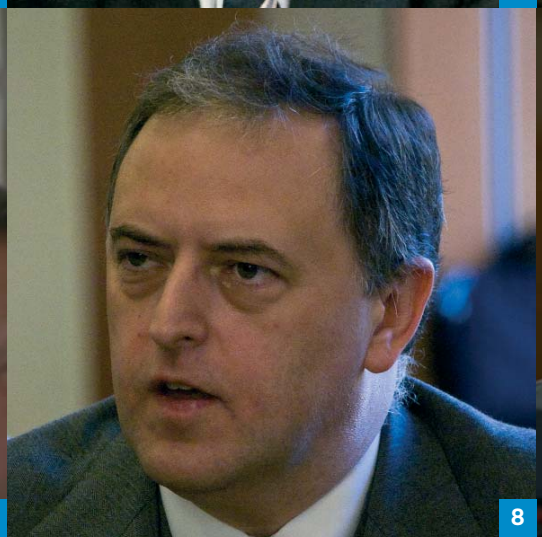
8

9

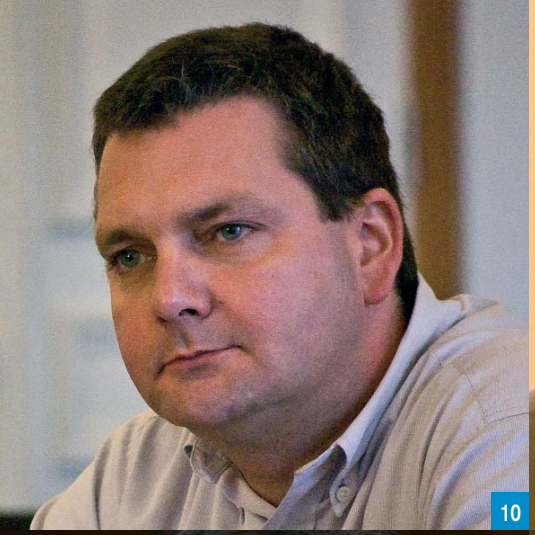

1 Fouad AHIDAR
2 Els AMPE
3 Jan BÉGHIN
4 Adelheid BYTTEBIER
5 Jos CHABERT
6 René COPPENS
7 Carla DEJONGHE
8 Johan DEMOL
9 Brigitte DE PAUW
10 Frédéric ERENS
11 Dominiek LOOTENS-STAEL
12 Erland PISON
13 Marie-Paule QUIX
14 Valérie SEYNS
15 Jos VAN ASSCHE
16 Walter VANDENBOSSCHE
17 Jean-Luc VANRAES

1.2. Raad

De 17 leden van de Raad vertegenwoordigen 5 politieke fracties/partijen : Vlaams Belang, VLD, sp.a-spirit, CD&V en Groen!. Deze fracties vertolken het standpunt van hun politieke partij(en) tijdens de besprekingen in de Raad en bij de stemmingen.
De politieke meerderheid wordt gevormd door VLD, sp.a-spirit, CD&V. Vlaams Belang en Groen! zetelen in de oppositie.

Dominiek Lootens-Stael (fractievoorzitter)
Johan Demol
Frédéric Erens
Erland Pison
Valérie Seyns
Jos Van Assche

Carla Dejonghe (fractievoorzitter)
Els Ampe
René Coppens
Jean-Luc Vanraes

Fouad Ahidar (fractievoorzitter)
Jan Béghin
Marie-Paule Quix

Walter Vandenbossche (fractievoorzitter)
Jos Chabert
Brigitte De Pauw

Adelheid Byttebier (fractievoorzitter)

1.3. College

Het College van de Vlaamse Gemeenschapscommissie is samengesteld uit 3 leden : de twee Vlaamse ministers en de Vlaamse staatssecretaris van de Brusselse gewestregering. De Brusselse gewestregering telt in totaal 8 leden : 5 ministers (3 Franstalige – 2 Nederlandstalige) en 3 staatssecretarissen (2 Franstalige – 1 Nederlandstalige).

Collegevoorzitter Guy Vanhengel is bevoegd voor Onderwijs, Beroepsopleiding en Begroting, collegelid Pascal Smet is bevoegd voor Cultuur en Patrimonium en collegelid Brigitte Grouwels tenslotte is bevoegd voor Welzijn, Gezondheid en Ambtenarenzaken.

Vlaams minister Bert Anciaux woont als minister bevoegd voor Brussel de vergaderingen van het VGC-college bij met raadgevende stem en oefent het toezicht uit.

2. Structuur

2.1. Voorzitter

Bij het begin van ieder zittingsjaar kiest de Raad een voorzitter. Deze leidt de werkzaamheden van de Raad, het Bureau en het Uitgebreid Bureau. Naar buiten treedt hij op als de vertegenwoordiger van de Raad. De huidige voorzitter is Jean-Luc Vanraes.

2.2. Bureau

Bij het begin van ieder zittingsjaar wordt het Bureau (voorzitter, ondervoorzitter en 5 secretarissen) gekozen, dat fungeert als "dagelijks bestuur" van de Raad. Het Bureau is verantwoordelijk voor de administratie en de financiën van de Raad. Het benoemt het personeel en houdt toezicht op de werking van de griffie.

Samenstelling (20 oktober 2006 tot 18 oktober 2007) :

Voorzitter	Jean-Luc Vanraes (VLD)
Ondervoorzitter	Brigitte De Pauw (CD&V)
Secretarissen	Frédéric Erens (Vlaams Belang) Erland Pison (Vlaams Belang) Fouad Ahidar (sp.a-spirit) Valérie Seyns (Vlaams Belang) Els Ampe (VLD)

Vergaderfrequentie :

Aantal vergaderingen	Aantal vergaderuren
17	10.40 uur

2.3. Uitgebreid Bureau

Voor de regeling van louter politieke aangelegenheden, zoals het opstellen van de agenda van de plenaire vergaderingen en de regeling van de werkzaamheden, wordt het Bureau uitgebreid met de fractievoorzitters van de erkende politieke fracties. Samen vormen zij het Uitgebreid Bureau.

Samenstelling (20 oktober 2006 tot 18 oktober 2007) :

Voorzitter	Jean-Luc Vanraes (VLD)
Ondervoorzitter:	Brigitte De Pauw (CD&V)
Secretarissen	Frédéric Erens (Vlaams Belang) Erland Pison (Vlaams Belang) Fouad Ahidar (sp.a-spirit) Valérie Seyns (Vlaams Belang) Els Ampe (VLD)
Fractievoorzitters	Dominiek Lootens-Stael (Vlaams Belang) Carla Dejonghe (VLD) Fouad Ahidar (sp.a-spirit) Walter Vandenbossche (CD&V) Adelheid Byttebier (Groen!)

Vergaderfrequentie :

Aantal vergaderingen	Aantal vergaderuren
16	18.05 uur

Beslissingen en dossieropvolging :

Educatieve initiatieven 2007
Tijdens de vergaderingen van 7 december 2006 en 19 april 2007 keurde het Uitgebreid Bureau de volgende educatieve initiatieven voor 2007 goed :

- Download Brussel : try-out 12 januari 2007.
  Jongeren van het vijfde en zesde jaar secundair onderwijs maken kennis met de Belgische staatsstructuur en ontdekken het Brussels Hoofdstedelijk Parlement en de Vlaamse Gemeenschapscommissie.

- Dialoogklassen : 25 januari 2007 en 15 februari 2007.
  De Raad van de Vlaamse Gemeenschapscommissie en het Parlement Francophone Bruxellois gaan samen in debat met Nederlandstalige en Franstalige leerlingen uit het zesde jaar over "Samenleven in Brussel".

- Studiekeuzebeurs : 6 tot 9 maart 2007.
  Twee initiatieven in samenwerking met de directie Onderwijs van de Vlaamse Gemeenschapscommissie : een initiatief voor leerlingen van het zesde leerjaar basisonderwijs, "Speurneuzen in het parlement" en het programma "Handige Harry's in huis", voor tieners van het eerste en tweede middelbaar.

- Kinderparlementen 2007
  Na het succes van vorig jaar, met deelname van 22 Brusselse basisscholen, volgt een nieuwe reeks kinderparlementen : 4, 11 en 25 oktober 2007, 8 en 25 november 2007 onder het thema "als ik het voor het zeggen had…"

Vlaanderendag 22 april 2007 : opendeur VGC
Op 7 december 2007 beslist het Uitgebreid Bureau tot een bijkomende opendeurdag van de Raad, naar aanleiding van de tweejaarlijkse Vlaanderendag.

Informatieavond Vlaams-Brusselse mandatarissen 6 maart 2007
Het Uitgebreid Bureau neemt op 1 februari 2007 de beslissing om een informatieavond te organiseren voor de gemeentelijke Vlaams Brusselse mandatarissen met als enig agendapunt een toelichting door het College over de VGC-beleidsdomeinen.

Uitbreiding draadloos netwerk
Eveneens op 1 februari 2007 zet het Uitgebreid Bureau het licht op groen om het draadloos netwerk uit te breiden tot de plenaire vergaderzaal.

Studiereis Berlijn - 18 tot 21september 2007
Op 26 februari 2006 geeft het Uitgebreid Bureau de opdracht om een programma voor een studiereis naar Berlijn uit te werken. Brussel en Berlijn zijn allebei hoofdstad van een federale staat en tegelijkertijd vormen ze een stadsstaat of een deelstaat binnen een federatie. Vanuit deze invalshoek wordt het studiebezoek voorbereid.

Voorstellingsfolder – Anderstalige publicaties
Naar aanleiding van het groeiend aantal publieke activiteiten van de Raad, acht het Uitgebreid Bureau het nuttig dat er een voorstellingsfolder over de Raad wordt gemaakt. (Beslissing van 26 februari 2007).
Op 14 juni 2007 beslist men om tevens een presentatiebrochure over de Raad in het Frans, het Engels en het Duits uit te geven, evenals een Franstalige editie van het boek “Brussel, Vlaamse en kosmopolitische hoofdstad”.

Conferentie van de Vlaams Brusselse Schepenen en OCMW-Voorzitters opnieuw van start

De Conferentie van de Vlaamse schepenen en OCMW-voorzitters in het Brussels hoofdstedelijk gewest heeft op 14 maart 2007 voor het eerst vergaderd sinds de verkiezingen van oktober 2006. De Conferentie telt 21 leden: 19 Vlaamse schepenen en 2 Vlaamse OCMW-Voorzitters.

De Conferentie brengt alle Vlaams Brusselse schepenen en OCMW-voorzitters samen om ervaringen uit te wisselen, de samenwerking tussen gemeenten te stimuleren, gemeenschappelijke problemen te bespreken en eventueel oplossingen aan te kaarten bij andere bestuursniveaus, ondermeer de Vlaamse Gemeenschapscommissie, het Brussels Hoofdstedelijk Gewest, de Gemeenschappelijke Gemeenschapscommissie, de Vlaamse en de federale overheid.

Voor de Vlaamse Gemeenschapscommissie is de Conferentie een bevoorrechte gesprekspartner in het lokaal beleid dat de VGC wenst te ontwikkelen.

Op de eerste vergadering van de Conferentie is een Vast Bureau gekozen dat bestaat uit een voorzitter en drie ondervoorzitters. De vier leden van het Vast Bureau zitten volgens een beurtsysteem de Conferentie gedurende de komende zes jaar voor.
Tot dat Vast Bureau behoren Robert Delathouwer (sp.a-schepen in Koekelberg), Luc Denys (Groen!-schepen in Schaarbeek), Brigitte De Pauw (CD&V-schepen in Jette) en Jean-Luc Vanraes (VLD, OCMW-voorzitter in Ukkel). In de eerste periode neemt Jean-Luc Vanraes het voorzitterschap waar.

De Conferentie van de Vlaams Brusselse schepenen en OCMW-voorzitters vergadert voortaan in de zetel van de Raad van de Vlaamse Gemeenschapscommissie. De griffier van de Raad neemt het secretariaat waar. De griffie zorgt voor de logistieke ondersteuning.

De Conferentie heeft in het huis van de Raad vergaderd op 14 maart 2007, 9 mei 2007, 4 juni 2007, 27 juni 2007, 4 juli 2007 en 12 september 2007.

HOOFDSTUK II

DE POLITIEKE ACTIVITEITEN VAN DE RAAD

1. Inhoudelijke analyse

1.1. Plenaire vergaderingen

In de plenaire vergaderingen van de Raad komen zowel algemene beleidsaspecten als specifieke VGC-bevoegdheden aan bod : cultuur, onderwijs, welzijn en gezondheid. Ontwerpen en voorstellen van verordening, voorstellen van resolutie worden voorbereidend behandeld in de diverse commissies. Beleidsverklaringen, beleidsnota's, jaarverslagen en rapporten, moties van aanbeveling en van afkeuring worden rechtstreeks in de plenaire vergaderingen afgewerkt. Vragen en interpellaties komen in regel aan bod in de plenaire vergaderingen, maar kunnen ook behandeld worden in een commissievergadering. Het Uitgebreid Bureau beslist hierover.

Zoals wettelijk bepaald vond de openingszitting van 2006-2007 plaats op 20 oktober 2006, de 1e vrijdag na de 3e woensdag van de maand oktober. Nadien volgden nog 16 plenaire vergaderingen met goed gevulde agenda's.

20 oktober 2006
Opening zitting 2006-2007 - Benoeming Bureau - Toespraak voorzitter - Mededelingen - Voorstellen wijziging Reglement van Orde - Interpellatie : instap in het kleuteronderwijs - Vragen: verdeling welkomstpakketten aan nieuwe Brusselaars, de gemeenschapscentra en de democratische waarden

27 oktober 2006
Voorstel resolutie : gehandicaptenbeleid - Samengevoegde interpellaties : gevolgen van de gemeenteraadsverkiezingen 2006 - Vraag : sportzaal MIVB Haren - Actualiteitsdebatten : een Brussels front bij communautaire onderhandelingen, de gevolgen van de blijvende groei in de Brusselse Nederlandstalige onderwijsinstellingen

17 november 2006
Voorstel resolutie : gehandicaptenbeleid - Ontwerp verordening begrotingswijziging 2 en B voor 2006 - Motie van overeenstemming - Interpellatie : betere ondersteuning lokale dienstencentra - Vraag: toegekende voordelen aan personeelsleden in de gemeenschapscentra - Actualiteitsvraag : niet opvolging voorrangsbeleid door ruim 38% Brusselse gemeentescholen - Actualiteitsdebat : de mogelijke voorbereidingen van communautaire onderhandelingen in 2007

1 december 2006
Interpellatie over het Stedenfonds - Moties van aanbeveling : politieke situatie van Brusselse Vlamingen en gevolgen hiervan voor het VGC-beleid na de gemeenteraadsverkiezingen van oktober 2006, spijbelen en schoolverzuim in het Nederlandstalig onderwijs Brussel - Interpellaties : nakende uitzendingen voor en door Marokkanen op TV Brussel, drastische afslanking van de KU Brussel - Vragen : pensioenregeling voor VGC-werknemers, promoten Brussels voedingsonderwijs n.a.v. "week van de smaak" - Actualiteitsvraag : Zorgnet en de relaties met de Vlaamse Regering

15 december 2006 ochtendvergadering
Motie van orde - Ontwerp verordeningen : begrotingswijziging 3 en C voor 2006 en begroting voor 2007 - Motie van overeenstemming - Actualiteitsdebat : de problemen bij de Brusselse WMKJ's - Motie van aanbeveling : nakende uitzendingen voor en door Marokkanen op TV Brussel

15 december 2006 namiddagvergadering
Vragen : onderzoek naar verhuispatroon van Vlamingen van en naar Brussel, organisatie van het Brussels Nederlandstalig thuisonderwijs, opzeggen van hospitalisatieverzekering van personeelsleden bij vzw de Welvaartkapoen, signaal tegen integratie door gesluierde medewerkers van vzw BON, medische kosten van financieel zwakkere Brusselaars, lessen getrokken uit hoorzitting over alleenstaande oudere vrouwen - Motie van orde

12 januari 2007
Beleidsplan 2007-2011 in kader van erfgoedconvenant tussen Vlaamse Gemeenschap en Vlaamse Gemeenschapscommissie - Interpellatie : oprichting "gemeentelijke adviesraden gehandicapten" - Vragen : dienstencheques voor kinderopvang, aidspreventie, aangekondigd hervormingsplan van de VGC-administratie, de site van De Lijn in Kuregem en het stadsvernieuwingsfonds Vlaanderen - Actualiteitsdebat : woonzorgzones in Brussel

26 januari 2007
Samengevoegde interpellaties omtrent uitspraken van een collegelid over uitbreiding territorium van het Brussels hoofdstedelijk gewest - Interpellatie : lerarentekort in het Franstalig onderwijs - Vraag : roken op speelplaatsen van Brusselse scholen - Actualiteitsdebat : doorlichtingsverslagen kwaliteit secundaire scholen - Actualiteitsvragen : Elishout-Coovi-campus, opschorting lessen in Academie Beeldende Kunsten te Anderlecht door stroompanne, rol van VGC in gewestelijke overeenkomst met RSC Anderlecht, homo-agressie door migrantenjongeren in Brussel-centrum

9 februari 2007
Motie van afkeuring : uitspraken van een collegelid omtrent gebiedsroof op Vlaanderen en verdere uitbreiding van het Brussels hoofdstedelijk gewest - Voorstel resolutie over energieverbruik binnen de VGC - Vragen : eventuele schoolbezoeken van vzw Narconon, GPB-opleidingen, promotie van Brussel als kunstenstad, mogelijke prospectie gebouwen woonzorgzones of seniorenzorg - Actualiteitsdebat : het Stedenfonds en de onrust in het Schoolopbouwwerk

2 maart 2007
Samengevoegde interpellaties en vraag over de aangekondigde sluiting van het Heilig-Hartcollege in Ganshoren - Vraag : samenwerkingsovereenkomst van de Brusselse culturele sector - Actualiteitsvraag over het niet meer ondertitelen van Franstalige films in Brusselse filmzalen - Vraag : het urgentiefonds voor de onderwijsinstellingen - Samengevoegde vragen omtrent energienormen en -besparende investeringen in scholen

16 maart 2007
Beleidsovereenkomst Stedenfonds 2005-2007, voortgangsrapport 2005-2006 - Vragen : ondersteuning van leerlingen met gezondheidsgerelateerde studieproblemen, tegenstrijdige berichten rond succes Brusselse wetswinkel

20 maart 2007
Interpellaties : toestand Nederlandstalig onderwijs in Brussel, geplande rondetafelconferentie kwaliteit Nederlandstalig onderwijs Brussel, resultaten onderwijsinspectie in Brussel, besluiten van onderzoek schoolachterstand van allochtone leerlingen - Actualiteitsvraag : Kristus Koning-Assumpta - Vragen : evaluatie Brussels curriculum, theoretische en praktische lessen autorijden op school

30 maart 2007
Motie van aanbeveling : toestand Nederlandstalig onderwijs in Brussel en resultaten onderwijsinspectie - Interpellaties : welzijn van Nederlandstalige bejaarden in Brussel, woonzorgzones in het Brusselfonds - Discussienota “Hoe waarborg je de anderstalige leerlingen een (Nederlands)talig kader buiten de school(m)uren ?” - Interpellatie : management van de administratie en personeelsreorganisatie - Vraag : Taverne Groot Eiland - Actualiteitsvragen : VGC-politiek t.a.v. gesluierd VGC-personeel, nieuwe plaatsen in kinderopvang, VRT-beslissing niet uitzenden 11 juli-viering in Brussel

27 april 2007
Motie van orde - Interpellatie : demografische omwenteling in Brussel en gevolgen voor Vlaamse gemeenschap - Vragen om uitleg : Roma-problematiek in Brussel, nood aan meer allochtone personeelsleden in zorgsector - Vragen : burgerdienst op school, verlopen convenants tussen gemeenschapscentra en VGC - Actualiteitsvragen : cumuls leidend ambtenaar VGC, aantal Nederlandstalige leerlingen in Brusselse scholen, collegestandpunt in debat Vlaamse Gemeenschap over rol van Brussel en haar instellingen, Stedenfonds 2

25 mei 2007
Interpellaties : toepasbaarheid zorgverzekering in rusthuizen, aangekondigde Brusselplan en verband met RVG-motie voor een discussienota - Vragen : renovatie van de campus Elishout, decreet kosteloos basisonderwijs, Time Out-projecten en daaraan gekoppelde begroting - Actualiteitsvraag : cultuurbeleidsplannen 2007 en hun subsidiëring

22 juni 2007
Ontwerp verordening : begrotingswijziging 1 en A voor 2007 - Motie van overeenstemming - Interpellaties : zorgverzekerde bejaarden rusthuis Bergamotte, uitvoering Stedenfonds 2 en gevolgen voor een aantal vzw's - Vragen : samenwerking Kind&Gezin en VGC m.b.t. Brusselse consultatiebureaus, Federaal Impulsfonds voor Migrantenbeleid en de Migrantenconsulent, tekort aan Nederlandstalige huisartsen - Actualiteitsvraag : opdoeken Brussels Steunpunt Ouderenmis(be)handeling - Vraag : schrijnend tekort aan medewerkers Brusselse zomerschool - Actualiteitsvraag : dreigend gebrek aan monitoren voor Brusselse speelpleinen

6 juli 2007
Interpellatie : cultuurparticipatiepolitiek van de VGC - Ontwerp verordening : rekening 2005 - Motie van overeenstemming - Interpellaties : Coditel, toename problematisch cannabisgebruik en drugspreventiebeleid - Actualiteitsvraag : brochure "Aan tafel !" verspreid in alle scholen van Brussel-stad.

De volledige tekst van de besprekingen over al de agendapunten van de plenaire openbare vergaderingen wordt weergegeven in het Integraal Verslag, dat per vergadering wordt opgemaakt. Deze verslagen zijn consulteerbaar op de website www.raadvgc.be onder de rubriek 'parlementaire documenten'.

In het zittingsjaar 2006-2007 kwam de Raad 2 keer samen in **besloten** plenaire vergadering. Op 1 december 2006 werden de begrotingswijziging 1 voor 2006 en de begroting 2007 van de Raad aangenomen en op 22 juni 2007 werden de rekening 2006 van de Raad en de rekening van het Reservefonds goedgekeurd.
Van de besloten plenaire vergaderingen worden notulen gemaakt, die worden bewaard op de griffie. Deze notulen zijn niet ter inzage van het publiek.

1.2. Commissies

De werkzaamheden van de Raad worden voorbereid in commissies. Het aantal commissies, hun benaming, samenstelling en bevoegdheid wordt door de Raad, op voorstel van het Bureau, bepaald.
De bespreking van de ontwerpen of voorstellen vindt eerst plaats in een commissie, tenzij er tot spoedbehandeling wordt overgegaan.
Een commissie is samengesteld uit een beperkt aantal VGC-raadsleden volgens het principe van de evenredige vertegenwoordiging van de politieke fracties en behandelt de stukken die onder haar bevoegdheid vallen.

1.2.1. Commissie voor Algemene Zaken, Financiën en Begroting

Bevoegdheid
De Commissie voor Algemene Zaken, Financiën en Begroting behandelt de begroting, de begrotingswijzigingen, de rekening, het communicatie- en mediabeleid, ambtenarenzaken en alle andere onderwerpen van algemene aard.

Samenstelling

Voorzitter	Jean-Luc VANRAES (VLD)	
Ondervoorzitter	Jan BEGHIN (sp.a-spirit)	
Effectieve leden	Vlaams Belang	Dominiek LOOTENS-STAEL
		Johan DEMOL
	VLD	Jean-Luc VANRAES
	sp.a-spirit	Jan BEGHIN
	CD&V	Walter VANDENBOSSCHE
Plaatsvervangers	Vlaams Belang	Frédéric ERENS
		Jos VAN ASSCHE
	VLD	René COPPENS
	sp.a-spirit	Marie-Paule QUIX
	CD&V	Brigitte DE PAUW

Werking

De Commissie voor Algemene Zaken, Financiën en Begroting vergaderde openbaar op 27 oktober, 27 november, 28 november, 15 december 2006, 9 januari, 5 februari, 30 maart, 18 juni en 2 juli 2007.

De begrotingswijzigingen 2 + B en 3 + C voor 2006, de begroting 2007 en de begrotingswijziging 1 + A voor 2007 alsook de rekening 2005 werden behandeld.

Daarnaast werd gedebatteerd over de motie van aanbeveling omtrent de VGC na de gemeenteraadsverkiezingen van 8 oktober 2006, het voorstel van resolutie betreffende de aanwending van de Lombardgelden ten gunste van de Brusselse Vlamingen en het voorstel van resolutie omtrent het energieverbruik binnen de VGC.

Op vrijdag 30 maart 2006 ontving de commissie de nieuwe leidend ambtenaar van de VGC-administratie met een uiteenzetting over het management en operationeel plan van de administratie, dat tevens toegelicht werd door het College.

Besloten commissievergaderingen vonden plaats op 17 november 2006 en op 18 juni 2007.

Tijdens deze twee bijeenkomsten kwamen de verschillende begrotingsstukken van de Raad aan bod : de begrotingswijziging 2006, de begroting 2007, de rekening 2006 en de rekening van het Reservefonds.

1.2.2. Commissie voor het Reglement

Bevoegdheid
Zoals de benaming laat vermoeden, is deze commissie bevoegd voor de behandeling van de voorstellen tot wijziging van het Reglement van Orde van de Raad van de Vlaamse Gemeenschapscommissie.

Samenstelling
Deze commissie is samengesteld uit de leden van het Uitgebreid Bureau.

Voorzitter	Jean-Luc VANRAES (VLD)
Ondervoorzitter	Brigitte DE PAUW (CD&V)
Secretarissen	Fouad AHIDAR (sp.a-spirit) Frédéric ERENS (Vlaams Belang) Erland PISON (Vlaams Belang) Valérie SEYNS (Vlaams Belang) Els AMPE (VLD)
Fractievoorzitters	Dominiek LOOTENS-STAEL (Vlaams Belang) Carla DEJONGHE (VLD) Fouad AHIDAR (sp.a-spirit) Walter VANDENBOSSCHE (CD&V) Adelheid BYTTEBIER (Groen!)

Werking
Tijdens de openingszitting van de Raad op 20 oktober 2006 werden 5 voorstellen tot wijziging van het Reglement van Orde besproken en aangenomen die aan het einde van het vorige zittingsjaar ingediend waren. Al deze wijzigingen werden in het Reglement van Orde geïntegreerd.
In de loop van 2006-2007 werd geen voorstel tot wijziging neergelegd.

1.2.3. Samenwerkingscommissie met de Vlaamse volksvertegenwoordigers van het Brussels hoofdstedelijk gewest

De Raad van de Vlaamse Gemeenschapscommissie heeft van meet af aan de band aangehaald met de 6 Vlaamse volksvertegenwoordigers die in Brussel gekozen zijn. Dat is zelfs in het Reglement van Orde van de Raad van de VGC verankerd via de oprichting van de Samenwerkingscommissie.

Bevoegdheid
De samenwerkingscommissie heeft tot doel de samenwerking en het overleg tussen de Raad en de Brusselse Vlaamse volksvertegenwoordigers te verzekeren. De samenwerkingscommissie vergadert minstens drie keer per zittingsjaar.

Samenstelling

Voorzitter	Jean-Luc VANRAES (VLD)
Ondervoorzitter	Brigitte DE PAUW (CD&V)

VGC-Raad

Vlaams Belang	Johan DEMOL, Frédéric ERENS, Dominiek LOOTENS-STAEL, Erland PISON, Valérie SEYNS, Jos VAN ASSCHE
VLD	Els AMPE, René COPPENS, Carla DEJONGHE, Jean-Luc VANRAES
sp.a-spirit	Fouad AHIDAR, Jan BÉGHIN, Marie-Paule QUIX
CD&V	Jos CHABERT, Brigitte DE PAUW, Walter VANDENBOSSCHE
Groen!	Adelheid BYTTEBIER

Vlaamse volksvertegenwoordigers verkozen in het Brussels hoofdstedelijk gewest

Vlaams Belang	Erik ARCKENS, Greet VAN LINTER Monique MOENS (Onafhankelijke vanaf 28 juni 2007)
VLD	Sven GATZ
sp.a-spirit	Elke ROEX
CD&V	Steven VANACKERE (tot 28 juni 2007) Paul DELVA (vanaf 4 juli 2007)

Werking

Een belangrijk thema bij de samenwerkingscommissie in het zittingsjaar 2006-2007 betrof de uitbouw en de werking van woonzorgzones.

De eerste activiteit hieromtrent was een studiebezoek aan de woorzorgzones van Wervik op 28 februari 2007. Tijdens een dagvullend programma kregen de parlementsleden enerzijds beklijvende uiteenzettingen door de voorzitter en de secretaris van het Wervikse OCMW en anderzijds een boeiende rondleiding in de plaatselijke woonzorgzone, langs het callcenter, het woonloket en een paar aangepaste serviceflats.

Dany Verhaeghe,
voorzitter OCMW Wervik

Later in het werkjaar, op 26 maart 2007, werd rond dit onderwerp gedebatteerd met Vlaams minister voor Cultuur, Jeugd en Brussel, Bert Anciaux en collegelid Brigitte Grouwels, bevoegd voor Welzijn, Gezondheid en Ambtenarenzaken.

Myriam Deloddere,
secretaris OCMW Wervik

Intussen werd de kersverse voorzitter van het Vlaams Parlement, mevrouw Marleen Vanderpoorten op 12 maart 2007 door de commissie uitgenodigd voor een gesprek rond de plaats en de rol van Brussel voor de hele Vlaamse gemeenschap.

Marleen Vanderpoorten,
voorzitter Vlaams Parlement

1.2.4. Commissie voor Cultuur, Sport en Jeugd

Bevoegdheid
De Commissie voor Cultuur, Sport en Jeugd agendeert alle onderwerpen met betrekking tot kunsten, cultureel erfgoed, musea, gemeenschapscentra, sociaal-cultureel werk in verenigingsverband, amateuristische kunstbeoefening, bibliotheekwerking, jeugd, speelpleinen, sport en sportinfrastructuur en de derde leeftijd.

Samenstelling

Voorzitter	Brigitte DE PAUW (CD&V)	
Secretaris	Valérie SEYNS (Vlaams Belang)	
Effectieve leden	Vlaams Belang	Erland PISON
		Valérie SEYNS
	VLD	René COPPENS
	sp.a-spirit	Marie-Paule QUIX
	CD&V	Brigitte DE PAUW
Plaatsvervangers	Vlaams Belang	Dominiek LOOTENS-STAEL
		Frédéric ERENS
	VLD	Carla DEJONGHE
	sp.a-spirit	Jan BEGHIN
	CD&V	Jos CHABERT

Werking
De Commissie voor Cultuur, Sport en Jeugd werkte haar programma af in 5 bijeenkomsten.

Op 29 november 2006 werden eerst twee vragen behandeld over de zwemweek en de openingsuren van Brusselse zwembaden en over de problemen omtrent de subsidieaanvragen van de Vlaamse sportclubs in Brussels.
Nadien werd een plaatsbezoek gebracht aan de Hoofdstedelijk Openbare Bibliotheek waar voorzitter Hugo Weckx en hoofdbibliothecaris Relinde Raeymaekers het woord voerden over de organisatie en de problemen bij de

HOB in het verbouwende Monnaiehouse. Aansluitend belichtte bibliothecaris Dora De Haeck de werking van het Steunpunt Brusselse Bibliotheken (SBB).

Op woensdag 10 januari 2007 stond de bespreking van het Beleidsplan 2007-2011 in het kader van het erfgoedconvenant tussen de Vlaamse Gemeenschap en de Vlaamse Gemeenschapscommissie op de agenda.

Tijdens de bijeenkomst van 24 januari 2007 beantwoordde bevoegd collegelid Pascal Smet eerst een vraag omtrent de noodzaak van verhuis van collectie van de HOB tijdens de geplande renovatiewerken in 2008 om daarna een gestoffeerde toelichting te geven bij de plannen van de Vlaamse Gemeenschap en de Vlaamse Gemeenschapscommissie m.b.t. de uitbouw van een Vlaams Communicatiehuis in Brussel. Ook projectcoördinator Ann Steenwinckel verduidelijkte de stand van zaken hieromtrent.

Op vrijdag 2 maart 2007 vergaderde de Commissie voor Cultuur, Sport en Jeugd samen met de Commissie voor Onderwijs en Beroepsopleiding. Eerst kwam de bespreking van de discussienota "Hoe waarborg je de anderstalige leerlingen een (Nederlands)talig kader buiten de school(m)uren ?" aan bod. Nadien reageerde collegevoorzitter Guy Vanhengel op de interpellatie in verband met laaggeletterdheid en taalbeheersing in het kader van een globaal taalbeleid in het Nederlandstalig onderwijs in Brussel.

Op dinsdag 2 oktober 2007 gaf collegelid Pascal Smet tekst en uitleg bij de hervormingsplannen voor de gemeenschapscentra en beantwoordde hij twee interpellaties over hetzelfde onderwerp.

1.2.5. Commissie voor Onderwijs en Beroepsopleiding

Bevoegdheid
De Commissie voor Onderwijs en Beroepsopleiding is bevoegd voor de bespreking van alle onderwerpen in verband met Nederlandstalig onderwijs in Brussel, VGC-onderwijs, leerlingenbegeleiding en opleiding naar werk.

Samenstelling

Voorzitter	Fouad AHIDAR (sp.a-spirit)	
Ondervoorzitter	Walter VANDENBOSSCHE (CD&V)	
Effectieve leden	Vlaams Belang	Dominiek LOOTENS-STAEL
		Frédéric ERENS
	VLD	Carla DEJONGHE
	sp.a-spirit	Fouad AHIDAR
	CD&V	Walter VANDENBOSSCHE
Plaatsvervangers	Vlaams Belang	Erland PISON
		Valérie SEYNS
	VLD	Els AMPE
	sp.a-spirit	Marie-Paule QUIX
	CD&V	Brigitte DE PAUW

Werking
De Commissie voor Onderwijs en Beroepsopleiding organiseerde 7 vergaderingen en een buitenlandse studiereis naar Finland.

Op 9 november 2006 vond in het Vlaams parlementsgebouw een gemeenschappelijke vergadering plaats van de Commissie voor Onderwijs, Vorming, Wetenschap en Innovatie van het Vlaams Parlement en de Commissie voor Onderwijs en Beroepsopleiding van de Vlaamse Gemeenschapscommissie rond het thema “Onderwijsondersteuning van het Nederlandstalig onderwijs is Brussel”. De volgende sprekers kwamen elk vanuit hun invalshoek aan het woord : Magda Deckers (Voorrangsbeleid Brussel), Helga De Braeckeleer (BROSO vzw), Lief Vandevoort (Schoolopbouwwerk Brussel), Werner Schrauwen (Nascholingscentrum Brussel) en Piet Vervaecke (Taalvaart VGC).
Na elke uiteenzetting kregen de parlementsleden de kans om vragen te stellen.

Van 13 tot 16 november 2006 verbleven de commissieleden in Finland.
Finland scoort zeer goed op het vlak van onderwijs en staat op de 1ste plaats in het OESO-rapport 2005. Deze studie en de bijzondere interesse voor het Finse gelijke kansenbeleid heeft de Commissie ertoe aangezet een studiereis naar Helsinki te organiseren.
De eerste namiddag wordt de delegatie ontvangen door 2 medewerkers van het departement onderwijs van de stad Helsinki : mevrouw Eeva Penttilä, verantwoordelijke voor de dienst internationale betrekkingen en mevrouw Merja Hallantie, psycholoog. Zij belichtten kort het thema "The city of Helsinki as a provider of education".

De tweede dag bracht de delegatie een bezoek aan de Kallio Comprehensive School en de Käpylä Comprehensive School. Ter afronding van de studiereis werd de delegatie ontvangen in het Finse Parlement. Vóór de rondleiding voerden commissieleden een gesprek met de voorzitter van de Commissie Onderwijs, mevrouw Kaarina Dromberg, rond de opmerkingen en bevindingen die de commissieleden tijdens deze studiereis hebben waargenomen.

Op 27 november 2006 reageerde collegevoorzitter Guy Vanhengel, bevoegd voor Onderwijs, Beroepsopleiding en Begroting op 3 interpellaties : spijbelen en schoolverzuim in het Nederlandstalig onderwijs in Brussel, actieplannen van "Klasse" tegen steaming, onderwijsondersteuning van het Nederlandstalig onderwijs in Brussel.
Nadien gaf hij een antwoord op 3 vragen omtrent het meetinstrument inzake ouderbetrokkenheid, de opgelegde uitwerking van een gezondheidsbeleid door de Nederlandstalige Brusselse scholen en over het aantal inbraken in schoolgebouwen.

Op 2 maart 2007 vergaderde de Commissie voor Onderwijs en Beroepsopleiding samen met de Commissie voor Cultuur, Sport en Jeugd.
Eerst kwam de bespreking van de discussienota "Hoe waarborg je de anderstalige leerlingen een (Nederlands)talig kader buiten de school(m)uren ?" aan bod.
Nadien reageerde collegevoorzitter Guy Vanhengel op de interpellatie over laaggeletterdheid en taalbeheersing in het kader van een globaal taalbeleid in het Nederlandstalig onderwijs in Brussel.

In de bijeenkomst van 23 mei 2007 werd eerst een interpellatie behandeld betreffende de aansluiting van de BUSO-school Zaveldal tot de vereniging 'school zonder racisme'.
De overige tijd werd besteed aan de bespreking van de studie "Prestaties van leerlingen van buitenlandse herkomst in België volgens de PISA-studie. Vergelijking tussen de Franse Gemeenschap en de Vlaamse Gemeenschap".
ULB-docent Dirk Jacobs, één van de medewerkers aan dit onderzoek, gaf een uitvoerige toelichting aan de hand van heel wat cijfer- en beeldmateriaal.

Dirk Jacobs

De twee volgende samenkomsten werden volledig gewijd aan immersieprojecten.
Op 24 mei vond een terreinbezoek plaats bij de gemeentelijke basisschool en de secundaire gemeenschapsschool van Frasnes-lez-Anvaing en op 20 juni 2007 stonden de taalbadklassen in de Van Meyelschool te Sint-Lambrechts-Woluwe op het programma. Telkens konden de commissieleden na een uitvoerige belichting door de initiatiefnemers en een vragenronde, kennis maken met de praktijkuitvoering bij de leerlingen in de klaslokalen.

Op 3 juli 2007 sloot de Commissie voor Onderwijs en Beroepsopleiding het zittingsjaar af met een hoorzitting over schoolopbouwwerk. Mevrouw Lief Vandevoort, directeur Schoolopbouwwerk Brussel, gaf een algemene uiteenzetting over de problematiek. De schoolopbouwwerkers Kathy Ruysinck (regio Sint-Joost-ten-Node en Schaarbeek) en Ann Boeraeve (regio Etterbeek, Elsene, Vorst en Sint-Gillis) belichtten hun werk op het terrein.

1.2.6. Commissie voor Welzijn, Gezondheid en Senioren

Bevoegdheid
De Commissie voor Welzijn, Gezondheid en Senioren heeft als bevoegdheid algemeen welzijnsbeleid, jeugdwelzijn, seniorenwelzijn, etnisch-culturele minderheden, welzijn van personen met een handicap, stedenbeleid, kind en gezin, gehoor-, spraak- en visuscentrum de Poolster en het gezondheidsbeleid.

Samenstelling

Voorzitter	Jos VAN ASSCHE (Vlaams Belang)	
Ondervoorzitter	Jan BEGHIN (sp.a-spirit)	
Effectieve leden	Vlaams Belang	Valérie SEYNS
		Jos VAN ASSCHE
	VLD	Els AMPE
	sp.a-spirit	Jan BEGHIN
	CD&V	Brigitte DEPAUW
Plaatsvervangers	Vlaams Belang	Johan DEMOL
		Dominiek LOOTENS-STAEL
	VLD	Carla DEJONGHE
	sp.a-spirit	Fouad AHIDAR
	CD&V	Jos CHABERT

Werking
De Commissie kwam een eerste keer samen op 22 november 2006 met een hoorzitting over “De problematiek van de alleenstaande oudere vrouwen”.
Aan de hand van cijfermateriaal en vanuit haar praktijkervaringen bracht mevrouw Els Messelis, sociaal-gerontologe, een gefundeerde uiteenzetting over dit thema.
Achteraf gaf collegelid Brigitte Grouwels, bevoegd voor Welzijn, Gezondheid en Ambtenarenzaken een antwoord op de interpellatie betreffende cijfergegevens over aanmeldingen van zorgvragen en de resultaten van de HIVA-studie.

Els Messelis

De mondelinge vraag omtrent het taalgebruik in de ziekenfondsen binnen het Brussels hoofdstedelijk gewest en de gevolgen voor het welzijn, was aan de orde tijdens de samenkomst van woensdag 9 mei 2007.

1.3. Studiebezoek Berlijn – 18 tot 21 september 2007.

Een delegatie van de Raad bracht onder leiding van voorzitter Jean-Luc Vanraes een vierdaags studiebezoek aan Berlijn. Naast de voorzitter namen ook ondervoorzitter Brigitte De Pauw, de fractievoorzitters Dominiek Lootens-Stael, Carla Dejonghe, Adelheid Byttebier en raadslid Marie-Paule Quix deel aan het bezoek.

De delegatie was te gast op de Vlaamse diplomatieke vertegenwoordiging en genoot een toelichting van Vlaams diplomatiek vertegenwoordiger Edi Clijsters. Hij had het onder meer over het functioneren van Berlijn als hoofdstad en deelstaat en over de evolutie van het Duits federalisme. Nadien werd de VGC-groep ontvangen op de Belgische Ambassade door de heer Marc Geleyn, ambassadeur, voor een gedachtewisseling over de relatie tussen België en Duitsland.

De volgende dag werd een uitgebreid bezoek gebracht aan de Erika Mann-Grundschule, een multiculturele basisschool in de wijk Wedding. Frau Babbe, directrice, gaf tekst en uitleg bij de interessante aanpak van de school inzake het integreren van kinderen met een migratieachtergrond in het Berlijnse onderwijs. Nadien volgde een briefing over het Europabeleid van Duitsland en de relatie met Brussel door de heer François de Kerchove, Ministerraad op de Belgische ambassade.

Vervolgens ging het richting Abgeordnetenhaus Berlin, waar de VGC ontvangen werd door de Berlijnse parlementsleden Karin Seidel-Kalmutzki (Vice-voorzitter, SPD), Mieke Senftleben (FDP), Oliver Scholz (CDU) en Günther KRUG (SPD). Het gesprek ging over de uitdagingen en knelpunten van de dubbele functie van Berlijn als hoofdstad en deelstaat, over de integratie van Oost en West en over het omgaan met diversiteit in het onderwijs. Het bezoek werd afgerond met een rondleiding in het Abgeordnetenhaus.

Op donderdag 20 september 2007 woonde de VGC-delegatie een plenaire vergadering bij van de Deutsche Bundestag. Op de agenda stond het debat over de verdere deelname van Duitse interventietroepen aan de Navo-missie in Afghanistan.
Nadien volgde een vergadering met de parlementsleden Andreas Schmidt (Vorsitzender des Rechtsausschusses, CDU/CSU), Jochen-Konrad Fromme (Föderalismuskommission, CDU/CSU), Otto Fricke (Föderalismuskommission, FDP), Dr. Volker Wissing (Föderalismuskommission, FDP) en Axel Troost (Föderalismuskommission, Die Linke) over de politieke en financiële verhoudingen tussen de federale staat en de deelstaten.
Het studiebezoek werd afgesloten met een ontmoeting met de voorzitter van de Duits-Belgisch-Luxemburgse parlementsgroep, waar de mogelijkheden tot samenwerking tussen de grensgebieden van de drie betrokken staten uitgebreid aan bod kwamen.

1.4. Studiebezoek met collegelid Brigitte Grouwels – 24 april 2007.

Een delegatie van de Vlaamse Gemeenschapscommissie onder leiding van VGC-collegelid Brigitte Grouwels bracht een bezoek aan de provinciale overheid van Limburg, het Toegankelijkheidsbureau Vlaanderen en het Vlaams Expertisecentrum Toegankelijkheid in Hasselt.
Het werkbezoek startte in het provinciehuis met een toelichting over Universal Design door Professor Hubert Froyen van de Provinciale Hogeschool Limburg. Daarna kwam gedeputeerde Erika Thijs aan het woord over het provinciale toegankelijkheidsbeleid. Aansluitend werd de werking van het Toegankelijkheidsbureau en het Vlaams Expertisecentrum Toegankelijkheid toegelicht door algemeen directeur Mieke Broeders. Greet Vandenrijt van Toerisme Vlaanderen gaf uitleg bij het actieplan toegankelijkheid van Toerisme Vlaanderen. De voormiddag werd afgesloten met een toespraak van gouverneur Steve Stevaert die het (economisch) belang van toegankelijkheid en de uitbouw van het kenniscentrum toegankelijkheid voor Limburg in de verf zette.
Na de middag kregen de deelnemers een zicht op ‘toegankelijkheid in de praktijk’ via een bustoer door Hasselt langs de Groene Boulevard en een bezoek aan het plaatselijk cultureel centrum.

2. Kwantitatieve analyse

2.1. Plenaire vergaderingen en commissievergaderingen

2.1.1. Plenaire vergaderingen : vergaderfrequentie

Tijdens het volledige zittingsjaar 2006-2007 hield de Raad 17 openbare plenaire vergaderingen en 2 besloten plenaire vergaderingen in een totale vergadertijd van respectievelijk 41.56 uur en 10 minuten.

2.1.2. Commissievergaderingen : vergaderfrequentie

Commissie	Aantal bijeenkomsten	Totale vergadertijd
Algemene Zaken, Financiën en begroting - Besloten vergaderingen	9 + 2	7.45 uur + 0.15 uur
Het Reglement	/	/
Samenwerking tussen RVG en de zes Vl. volksvertegenwoordigers uit Brussel	3	6.50 uur
Cultuur, Jeugd en Sport	5	10.00 uur
Onderwijs en Beroepsopleiding	7	24.10 uur
Welzijn, Gezondheid en Senioren	2	2.05 uur
TOTALEN	**26 + 2**	**50.50 + 0.15 uur**

2.2. Verordeninggevende en beleidsvoorbereidende activiteit

2.2.1. Voorstellen van verordening

Er werden geen voorstellen van verordening ingediend.

2.2.2. Voorstellen van resolutie

1. Voorstel van resolutie houdende het gehandicaptenbeleid in Brussel – Stuk 349 (2006-2007) – Nr.1
   Aangenomen op 17 november 2006

2. Voorstel van resolutie houdende het energieverbruik binnen de VGC – Stuk 362 (2006-2007) – Nr.1
   Aangenomen op 9 februari 2007

3. Voorstel van resolutie van de heren Dominiek Lootens-Stael, Frédéric Erens, Erland Pison en mevrouw Valérie Seyns betreffende de aanwending van de Lombardgelden ten gunste van de Brusselse Vlamingen – Stuk 358 (2006-2007) - Nr.1
   Niet aangenomen in de commissie.

2.2.3. Discussienota's

De heer Fouad Ahidar diende in de periode 2006-2007 de enige discussienota in : "Hoe waarborg je de anderstalige leerlingen een (Nederlands)talig kader buiten de school(m)uren ?" – Stuk 359 (2006-2007) – Nrs.1 en 2
Over een discussienota wordt niet gestemd.

2.2.4. Moties

Tot besluit van een interpellatie kunnen de raadsleden een motie van aanbeveling of van afkeuring indienen. De volgende moties van aanbeveling werden in het zittingsjaar 2006-2007 ingediend :

- Motie van aanbeveling van de heer Walter Vandenbossche tot besluit van de op 27 oktober gehouden interpellatie van de heer Walter Vandenbossche tot de heer Guy Vanhengel, collegevoorzitter bevoegd voor Onderwijs, Beroepsopleiding en Begroting, over de VGC na de gemeenteraadsverkiezingen van 8 oktober 2006 – Stuk 350 (2006-2007) – Nr.1
  Niet aangenomen in de commissie.

- Motie van aanbeveling van de heer Dominiek Lootens-Stael tot besluit van de op 27 oktober gehouden interpellatie van de heer Dominiek Lootens-Stael tot de heer Guy Vanhengel, collegevoorzitter bevoegd voor Onderwijs, Beroepsopleiding en Begroting, in verband met de politieke situatie van de Vlamingen in Brussel na de gemeenteraadsverkiezingen van oktober jongstleden en de gevolgen voor het beleid van de VGC – Stuk 351 (2006-2007) – Nr.1
  Niet aangenomen

- Motie van aanbeveling van de heren Frédéric Erens en Dominiek Lootens-Stael tot besluit van de op 27 november 2006 gehouden interpellatie van de Frédéric Erens tot de heer Guy Vanhengel, collegevoorzitter bevoegd voor Onderwijs, Beroepsopleiding en Begroting, betreffende "spijbelen en schoolverzuim in het Nederlandstalig onderwijs in Brussel – Stuk 355 (2006-2007) – Nr.1
  Niet aangenomen

- Motie van aanbeveling van de heren Dominiek Lootens-Stael, Frédéric Erens, Erland Pison en mevrouw Valérie Seyns tot besluit van de op 1 december 2006 in plenaire vergadering gehouden interpellatie van de heer Dominiek Lootens-Stael tot de heer Guy Vanhengel, collegevoorzitter bevoegd voor Onderwijs, Beroepsopleiding en Begroting, betreffende de nakende uitzendingen voor en door Marokkanen op TV Brussel – Stuk 356 (2006-2007) – Nr.1
  Niet aangenomen

- Motie van aanbeveling van mevrouw Carla Dejonghe en de heren Fouad Ahidar en Walter Vandenbossche tot besluit van de op 20 maart 2007 gehouden interpellaties over de toestand van het Nederlandstalig onderwijs in Brussel en over de resultaten van de onderwijsinspectie in Brussel – Stuk 365 (2006-2007) – Nr.1
  Aangenomen op 30 maart 2007

Er werd slechts één motie van afkeuring ingediend :

- Motie van afkeuring van de heren Dominiek Lootens-Stael, Johan Demol, Frédéric Erens, Jos Van Assche, Erland Pison en mevrouw Valérie Seyns tot besluit van de op 26 januari 2007 gehouden interpellatie van de heer heer Dominiek Lootens-Stael tot de heer Guy Vanhengel, collegevoorzitter bevoegd voor Onderwijs, Beroepsopleiding en Begroting, betreffende de uitspraken van een lid van zijn College om gebiedsroof te plegen op Vlaanderen en het territorium van het Brussels hoofdstedelijk gewest verder uit te breiden – Stuk 361 (2006-2007) – Nr.1
  Niet aangenomen

Voor elke begrotingsverordening wordt een motie van overeenstemming ingediend waarin bevestigd wordt dat de begrotingstabellen in overeenstemming zijn en een integrerend deel uitmaken van de neergelegde verordening.
In de zitting 2006-2007 werden de volgende moties van overeenstemming ingediend en aangenomen :

- Motie van overeenstemming betreffende de tabellen gevoegd bij de begrotingswijziging 2 en B voor het dienstjaar 2006
  Aangenomen op 17 november 2006

- Motie van overeenstemming betreffende de tabellen gevoegd bij de begrotingswijziging 3 en C voor 2006 en bij de begroting voor het dienstjaar 2007
  Aangenomen op 15 december 2006

- Motie van overeenstemming betreffende de tabellen gevoegd bij de begrotingswijziging 1 en A voor het dienstjaar 2007
  Aangenomen op 22 juni 2007

- Motie van overeenstemming betreffende de tabellen gevoegd bij de rekening over het dienstjaar 2005
  Aangenomen op 6 juli 2007

2.2.5. Voorstellen tot wijziging van het Reglement van Orde

In het zittingsjaar 2006-2007 werd geen voorstel tot wijziging van het Reglement van Orde ingediend.

2.2.6. Ontwerpen van verordening

Het College diende 5 ontwerpen van verordening in die allen door de Raad werden aangenomen. (zie ook Bijlage 2)

- Ontwerp van verordening houdende vaststelling van de begrotingswijziging 2 en B voor het dienstjaar 2006 – Stuk 6 (2006-2007) – Nrs.1 en 2
  Aangenomen op 17 november 2006

- Ontwerp van verordening houdende vaststelling van de begrotingswijziging 3 en C voor het dienstjaar 2006 – Stuk 6 A (2006-2007) – Nrs.1 en 2
  Aangenomen op 15 december 2006

- Ontwerp van verordening tot vaststelling van de begroting voor het dienstjaar 2007 – Stuk 5 (2006-2007) – Nrs.1 en 2
  Aangenomen op 15 december 2006

- Ontwerp van verordening houdende vaststelling van de begrotingswijziging 1 en A voor het dienstjaar 2007 – Stuk 6 B (2006-2007) – Nrs.1 en 2 + Errata
  Aangenomen op 22 juni 2007

- Ontwerp van verordening tot vaststelling van de rekening voor het dienstjaar 2005 – Stuk 7 (2006-2007) – Nrs.1 en 2
  Aangenomen op 6 juli 2007

2.2.7. Beleidsverklaringen en Beleidsnota's

In het zittingsjaar 2006-2007 diende het College geen enkele Beleidsnota in.

2.2.8. Beleidsplannen en Beleidsovereenkomsten, Jaarverslagen en Jaarplannen

- Beleidsplan 2007-2011 in het kader van het erfgoed convenant tussen de Vlaamse Gemeenschap en de Vlaamse Gemeenschapscommissie – Stuk 357 (2006-2007) – Nrs.1 en 2
  Aangenomen op 12 januari 2007

- Beleidsovereenkomst Stedenfonds 2005-2007 : voortgangsrapport 2005-2006 – Stuk 363 (2006-2007) – Nr.1
  Aangenomen op 16 maart 2007

2.3. Controlerende activiteit

De VGC-raadsleden oefenen hun controlefunctie uit via interpellaties, mondelinge vragen, actualiteitsvragen en schriftelijke vragen.
Interpellaties, mondelinge vragen en actualiteitsvragen komen aan bod tijdens de plenaire vergaderingen of, indien het Uitgebreid Bureau dit beslist, in de bevoegde commissievergadering.

2.3.1. Interpellaties, vragen, actualiteitsvragen en vragen om uitleg per collegelid, per fractie en per raadslid, in openbare vergaderingen

- Interpellaties (I P)
- Actualiteitsvragen (A V)
- Vragen (Vr)
- Vragen om uitleg (VoU)

	Guy Vanhengel				Pascal Smet				Brigitte Grouwels			
	I P	AV	Vr	VoU	I P	AV	Vr	VoU	I P	AV	Vr	VoU
VLAAMS BELANG												
Johan Demol	1											
Frédéric Erens		2	5				2		1		2	
Erland Pison		1	1		1					2	1	1
Dominiek Lootens-Stael	8	3	3		1	1			2	1	1	
Valérie Seyns												
Jos Van Assche		3	1						1		1	
V L D												
Els Ampe		3				1	1				2	
René Coppens			1			1						
Carla Dejonghe		1	1			2	2			1	3	
Jean-Luc Vanraes									1			
S P. a – S P I R I T												
Fouad Ahida		3									1	
Jan Béghin	1		1						3	1	2	
Marie-Paule Quix	3	1	3		1					1	1	1
C D & V												
Jos Chabert												
Brigitte De Pauw		3	2				1		1	1		
Walter Vandenbossche	5	3				1				1	1	
G R O E N !												
Adelheid Byttebier	1	1							2	1	1	
SUBTOTALEN	**19**	**24**	**18**	**0**	**3**	**6**	**6**	**0**	**11**	**9**	**16**	**2**
TOTALEN	**61**				**15**				**38**			

Artikel 59,5c van het nieuwste Reglement van Orde, bepaalt dat wanneer 2 of meer leden van verschillende fracties actualiteitsvragen over hetzelfde onderwerp indienen, de voorzitter deze, na ontvankelijkheid, omzet in een actualiteitsdebat.
In het zittingsjaar 2006-2007 werden zo in totaal 16 actualiteitsvragen, uit vorige tabel, behandeld in 7 actualiteitsdebatten.

2.3.2. Interpellaties, vragen en actualiteitsvragen in besloten commissievergaderingen

Nihil

2.3.3. Interpellaties, vragen en actualiteitsvragen per collegelid en per raadslid in de openbare commissievergaderingen

Interpellaties, vragen en actualiteitsvragen kunnen door het Uitgebreid Bureau voor behandeling worden doorverwezen naar de commissie die bevoegd is voor het betrokken onderwerp. De verslaggeving van deze interventies vindt men terug in de bijlagen van het eerstvolgende Integraal Verslag.

Een overzicht van 2006-2007 :
- Interpellaties (I P)
- Vragen (Vr)

Commissie voor Cultuur, Sport en Jeugd – collegelid Pascal Smet		
Raadslid	I P	Vr
Erland Pison (Vlaams Belang)		1
Frédéric Erens (Vlaams Belang)		1
TOTALEN		**2**

Commissie voor Onderwijs en Beroepsopleiding – collegelid Guy Vanhengel		
Raadslid	I P	Vr
Frédéric Erens (Vlaams Belang)	2	1
Erland Pison (Vlaams Belang)	1	
Dominiek Lootens-Stael (Vlaams Belang)	1	
Jos Van Assche (Vlaams Belang)		1
Fouad Ahidar (sp.a-spirit)	1	1
TOTALEN	**5**	**3**

Commissie voor Welzijn, Gezondheid en Senioren – collegelid Brigitte Grouwels		
Raadslid	I P	Vr
René Coppens (VLD)		1
Adelheid Byttebier (Groen!)	1	
TOTALEN	**1**	**1**

Schriftelijke vragen per collegelid, per bevoegdheidsdomein en per raadslid

Tijdens het zittingsjaar 2006-2007 publiceerde de Raad 2 Bulletins van Vragen en Antwoorden. Alle vragen werden beantwoord binnen de vooropgestelde termijn van 20 werkdagen.

Schriftelijke vragen aan **Guy Vanhengel**, Collegevoorzitter bevoegd voor Onderwijs, Beroepsopleiding en Begroting			
	Onderwijs	**Media**	**Algemeen**
Jos Van Assche (Vlaams Belang)	2		
Els Ampe (VLD)			1
Carla Dejonghe (VLD)		3	1
Fouad Ahidar (sp.a-spirit)	2		
Marie-Paule Quix (sp.a-spirit)	1		
Walter Vandenbossche (CD&V)	3		2
T O T A L E N	**8**	**3**	**4**

Schriftelijke vragen aan **Pascal Smet**, Collegelid bevoegd voor Cultuur en Patrimonium			
	Cultuur	**Patrimonium**	**Sport**
Dominiek Lootens-Stael (Vlaams Belang)	1		
Els Ampe (VLD)	1	1	1
René Coppens (VLD)	1		
Carla Dejonghe (VLD)	1	2	1
Walter Vandenbossche (CD&V)	2	1	
Adelheid Byttebier (Groen!)	1		
TOTALEN	**7**	**4**	**2**

Schriftelijke vragen aan **Brigitte Grouwels**, Collegelid bevoegd voor Welzijn, Gezondheid en Ambtenarenzaken			
		Welzijn	**Gezondheid**
Erland Pison (Vlaams Belang)		1	
Jos Van Assche (Vlaams Belang			1
Carla Dejonghe (VLD)		1	
Jan Béghin (sp.a-spirit)		1	
Walter Vandenbossche (CD&V)		2	1
Adelheid Byttebier (Groen!)		4	1
TOTALEN		**9**	**3**

3. Begroting

De middelen waarover de Vlaamse Gemeenschapscommissie beschikt om haar beleid te realiseren, zijn voornamelijk afkomstig van de Vlaamse Gemeenschap, het Brussels Hoofdstedelijk Gewest en vanaf 2002 ook van de Federale Overheid. In mindere mate genereert de VGC een aantal eigen inkomsten uit geleverde prestaties.

Een gedetailleerde raming van de vermoedelijke ontvangsten en uitgaven voor het komende (kalender)jaar wordt vastgelegd in de begroting. De begroting vormt de wettelijke basis voor de Vlaamse Gemeenschapscommissie om gelden te innen en uit te geven.

De Vlaamse regering heeft de spelregels voor deze begroting vastgelegd en moet deze begroting dan ook goedkeuren.

Het College bereidt jaarlijks het begrotingsontwerp voor. De Raad van de Vlaamse Gemeenschapscommissie stemt over de begroting.
De begroting bestaat uit de gewone en de buitengewone dienst.
De gewone dienst bevat de inkomsten en de uitgaven voor de gewone activiteiten van een jaar (personeelskosten, toelagen, werking,…). De buitengewone dienst bevat de inkomsten en uitgaven voor het patrimonium (investeringen, modernisering,…).

De begroting over het dienstjaar 2006 werd in evenwicht ingediend en na diverse begrotingswijzigingen afgesloten met een licht overschot van 1.109,83 euro.
Voor de rekening 2006 wordt gerekend op een bijkomend overschot van ongeveer 1.82 miljoen euro afkomstig onder meer van minder uitgaven voor leninglasten en personeelsuitgaven en minder uitgaven of meer ontvangsten op de werkingskosten en overdrachten.

Ook voor 2007 komt een niet onbelangrijk deel van de middelen uit aangelegde reserves, voornamelijk in het Stedenfonds.

Overzicht inkomsten 2007

	procentueel	in miljoen euro
Dotaties Brussels Hoofdstedelijk Gewest	41,32	52,76
Dotatie Federale Overheid	4,39	5,61
Dotatie Vlaamse Gemeenschap	18,97	24,22
Subsidies Vlaamse Gemeenschap	19,35	24,71
Andere middelen	15,97	20,39
TOTAAL		127,69

Aan welke beleidsrealisaties worden deze middelen besteed ? De verdeling van deze gelden over de diverse begrotingsposten levert de volgende tabel op.

Overzicht uitgaven 2007

	Procentueel	In miljoen euro
Algemene uitgaven	6,22	6,239
Raad	4,12	4,132
College	1,82	1,819
Administratie	17,90	17,942
Uitleendienst Materieel	0,24	0,242
Onderwijs	5,18	5,190
Onderwijsinstellingen	21,18	21,227
Cultuur	19,25	19,293
Welzijn	15,13	15,161
Gezondheid	1,47	1,469
Communicatie	2,48	2,486
Patrimonium	5,09	5,102
TOTAAL		100,2

Ballerina
Beeldhouwwerk van Liliane VERSLUYS in gewapend beton, gerealiseerd in 2006. Opgesteld in de erker van de Jan Baptist Verlooyzaal.

HOOFDSTUK III

HET VOORLICHTINGS- EN INFORMATIEBELEID VAN DE RAAD

1. Educatieve dienst

Puzzel Brussel
Kinderen en jongeren vertrouwd maken met de werking van een parlement. Het is één van de speerpunten van de Raad van de Vlaamse Gemeenschapscommissie. De educatieve dienst presenteerde het afgelopen jaar een aantal projecten voor scholen, onder de noemer 'Puzzel Brussel'. Puzzel Brussel nam meteen een vliegende start en kreeg bijna duizend leerlingen over de vloer voor een speelse duik in de democratie.
We zetten de activiteiten even op een rij:

Vijf maal Kinderparlement
De Kinderparlementen in het najaar van 2006 waren een voltreffer. Op 12 oktober, 26 oktober, 9 november, 16 november en 23 november konden 500 zesdeklassers proeven van een ochtendje politiek op de van het halfrond. Net als parlementsleden gingen ze met elkaar in debat en mochten ze op de stemknopjes drukken.
Het thema van het Kinderparlement was heel toepasselijk: 'Als ik burgemeester was…'. Naar aanleiding van de gemeenteraadsverkiezingen van 8 oktober pakten de jonge parlementsleden uit met briljante plannen om van Brussel een leukere stad voor kinderen te maken.

22 Nederlandstalige basisscholen deden mee, goed voor vijf tot de nok gevulde zittingen.
En het Kinderparlement blijft groeien. Tussen 4 oktober en 13 december 2007 staan zeven nieuwe zittingen op het programma. Het discussieonderwerp is deze keer 'Als ik baas van Brussel was…'. 25 klassen hebben al ingetekend om deel te nemen.

- Deelnemende scholen :

26 oktober 2006
Kristus Koning Assumpta (Laken), Gemeenteschool Mooi-Bos (Sint-Pieters-Woluwe), Klavertjevier (Brussel), Floréalschool (Ukkel).
9 november 2006
Boodschapinstituut (Schaarbeek), Gemeentelijke basisschool 'De Kadeekes' (Koekelberg), Groene school (Anderlecht), Everheide (Evere), Kakelbontschool (Laken).
16 november 2006
Unescoschool (Koekelberg), Sint-Jozefsschool (Sint-Lambrechts-Woluwe), Sint-Jan Berchmanscollege (Brussel).
23 november 2006
BSGO Zavelput (Sint-Agatha-Berchem), BSGO De Bron (Sint-Gillis), Instituut Maria Onbevlekt (Anderlecht), Gemeentelijke basisschool Stokkel (Sint-Pieters-Woluwe), De Toverfluit (Sint-Jans-Molenbeek).
4 oktober 2007
Sint-Jan Berchmanscollege (Brussel), Kristus Koning Assumpta (Laken), Basisschool Voorzienigheid (Sint-Lambrechts-Woluwe).
11 oktober 2007
Basisschool De Wemelweide (Watermaal-Bosvoorde), Basisschool De Bron (Sint-Gillis), HeiligHartschool (Jette), Sint-Jan Berchmanscollege (Brussel), Lutgardisschool (Elsene).

‘Download Brussel… in je brein’

Dit uitdagend programma voor leerlingen van het vijfde en zesde jaar secundair onderwijs ging op 12 januari 2007 in première. 20 leerlingen uit het Sint-Niklaasinstituut van Anderlecht speelden eerst een spannende quiz over de Belgische en Brusselse politiek. Daarna kregen ze een stoomcursus staatshervorming, gevolgd door een rondleiding in het Brussels Parlement. Tot slot konden ze hun vragen afvuren op een aantal raadsleden tijdens een heuse live-chat.

‘Download Brussel… in je brein’ is een educatief programma dat de Raad telkens op vrijdag aanbiedt aan alle Nederlandstalige middelbare scholen van Brussels. Het wil jongeren wegwijs maken in de ingewikkelde Belgische staatsstructuur en stelt scherp op de rol van buitenbeentje Brussel.

Dialoogklassen

Op 25 januari en 15 februari 2007 beleefde het Brussels Parlement nog een primeur. De Raad van de Vlaamse Gemeenschapscommissie en het Parlement francophone bruxellois sloegen de handen in elkaar en lanceerden een dubbele editie van de Dialoogklassen.

Voor het eerst gingen Nederlandstalige en Franstalige jongeren van het zesde secundair met elkaar in debat over ‘samenleven in Brussel’. Ze bogen zich over drie grote discussiethema’s:

- Hoe kijken jongeren aan tegen de bonte mix van talen en culturen in Brussel?
- Hebben jongeren nog voldoende burgerzin?
- En hoe kan Brussel een beter jeugdbeleid uittekenen?

Tijdens het debat voerden alle leerlingen het woord in hun eigen taal. De parlementaire vertaaldienst zorgde voor simultaanvertaling. In totaal namen 170 enthousiaste jongeren uit vijf Nederlandstalige en vier Franstalige scholen deel aan de Dialoogklassen.
Het initiatief viel ook buiten de schoolmuren in de smaak, want de Dialoogklassen kaapten de Condorcetprijs 2007 weg. Deze prijs van het CREP (centre de recherche et d'études politiques) bekroont elk jaar een initiatief dat de democratische waarden bevordert.

- Deelnemende scholen :
25 januari 2007
Sint-Jan Berchmanscollege (Brussel), Koninklijk Atheneum (Etterbeek), Koninklijk Atheneum Emanuel Hiel (Schaarbeek), Lycée Emile Jacqmain (Brussel), Athénée Royal (Ganshoren).
15 februari 2007
Koninklijk Atheneum Victor Horta (Evere), Elishout - school voor voeding (Anderlecht), Institut Alexandre Herlin (Sint-Agatha-Berchem), Centre communal d'Enseignement Pierre Paulus (Sint-Gillis).

Speurneuzen in het Brussels Parlement

Van 6 tot en met 9 maart 2007 hield de Vlaamse Gemeenschapscommissie een grote Studiekeuzebeurs in het Jubelpark van Brussel. Het accent lag op de promotie van het technisch- en beroepsonderwijs. Aansluitend op een bezoek aan de Studiekeuzebeurs konden kinderen van het zesde leerjaar ook even komen 'speurneuzen' in het Brussels Parlement. De educatieve dienst stippelde een spannende speurtocht uit en liet de leerlingen letterlijk een blik achter de schermen werpen. Op hun tocht maakten ze kennis met wie er allemaal in het parlement werkt: van portier tot hoge pief. Tien scholen uit Vlaams-Brabant en Brussel gingen op het aanbod in, goed voor bijna 200 deelnemers.

Op donderdag 6 september 2007 kwamen nog eens 45 kinderen speurneuzen in het Brussels Parlement. Het ging om de vierdeklassers van het Sint-Lodewijkscollege uit Brugge. Hun bezoek maakte deel uit van een daguitstap naar Brussel.

- Deelnemende scholen :
6 maart 2007
Gemeentelijke basisschool Vande Borne (Jette), Gemeentelijke basisschool Windekind (Sint-Jans-Molenbeek), De Wegwijzer (Evere), Instituut Heilige Familie (Schaarbeek).

8 maart 2007
Centrumschool (Londerzeel), Lutgardisschool Sint-Juliaan (Oudergem), Sint-Jozefschool (Ukkel), De Kastanjelaar (Vilvoorde).
9 maart 2007
Basisschool Veeweide (Anderlecht), Sint-Paulusschool (Ukkel), Stedelijke basisschool 't Groentje (Vilvoorde).
6 september 2007
Sint-Lodewijkscollege (Brugge).

2. Public Relations

2.1. Evenementen en ontvangst van bezoekers

Ook tijdens het zittingsjaar 2006-2007 werden tal van activiteiten gerealiseerd, ondersteund en hernomen. In totaal konden meer dan 6.900 bezoekers genoteerd worden bij de verschillende initiatieven.

2.1.1. Eigen activiteiten van de Raad

Op 20 oktober 2006 werd het boek “Brussel, Vlaamse en Kosmopolitische hoofdstad” voorgesteld aan de pers en aan het grote publiek, in aanwezigheid van de meeste medeauteurs en ten behoeve van zowat 120 belangstellenden.

Op uitnodiging van de Raad brachten mevrouw Kristine Kloeck en de heer Dirk Depover van Child Focus op 20 november 2006 een uiteenzetting over de werking en de uitdagingen van hun organisatie. 25 geïnteresseerden woonden deze vergadering bij.

Tijdens de jaarlijkse nieuwjaarsreceptie op 18 januari 2007 mocht de Raad meer dan 500 gasten verwelkomen om het jaar feestelijk in te zetten.

Op 6 maart 2007 werden de nieuwste Nederlandstalige gemeentemandatarissen van het Brussels hoofdstedelijk gewest uitgenodigd op een informatieavond.
De 3 collegeleden, met hun verantwoordelijke ambtenaren uit de verschillende directies van de VGC-administratie, informeerden de 52 aanwezige mandatarissen en belangstellenden.

22 april 2007 : Vlaanderendag.
563 tevreden bezoekers wandelden door het Huis van de Raad en de kantoren van de verschillende politieke fracties. De VGC-administratie was eveneens op het appel met een infostand.

Het Irisfeest, op zondag 6 mei 2007, bracht 1.224 bezoekers naar ons gebouw.
De tentoonstelling met werken van schilder André Coppens en een praatje met de aanwezige volkvertegenwoordigers, werden zeer gewaardeerd.

Woensdag 11 juli 2007 - feest van de Vlaamse gemeenschap.
Traditiegetrouw organiseerde de Raad een happening in de zalen van het Brussels Hoofdstedelijk Parlement. Dit jaar werden 800 toehoorders muzikaal verwend door de band "Cry like a man", de violist Yossif Ivanov en tot slot de groep "Prima Donkey". De Raadsleden mochten dit jaar 400 gasten verwelkomen op de gebruikelijke receptie.

2.1.2. Activiteiten van de politieke fracties

De VLD-fractie organiseerde op 27 februari 2007 een vormingssessie voor haar Brusselse OCMW-mandatarissen.

Het huisvestingscongres van de CD&V-fractie op 21 april 2007 lokte meer dan 75 deelnemers.

De sp.a-spirit-fractie organiseerde op 28 juni 2007 een informatieve ontmoetingsavond waarop 115 gasten een toelichting kregen over de zetel van de Raad en de kunstintegratie in het gebouw.

Op initiatief van de VLD-fractie werd op zaterdag 22 september 2007 de groep Liberales ontvangen op de zetel van de Raad.

2.1.3. Activiteiten in samenwerking met andere organisaties

De VGC-jeugdraad hield op 22 november 2006 een algemene ledenvergadering in de polyvalente zaal met 52 deelnemers.

Op 8 maart 2007 vond de dag van de NT2 student plaats.
Onder de naam “Bijt in Brussel” werd er voor een 1000-tal NT2 studenten een informatiebeurs ingericht. De deelnemers proefden van de door de Vlaamse Gemeenschapscommissie aangeboden sociaal-culturele en sportieve mogelijkheden.

In het Van Ruusbroec salon werden met medewerking van de cultuurmanifestatie “Passa Porta” twee lezingen gebracht in het Brussels dialect.

Tijdens de “weik van het Brussels” werd in samenwerking met de vzw ARA op 25 en 27 april 2007 “Powezee in ’t Brussels “ georganiseerd.
Telkens kwamen een 50-tal toehoorders luisteren naar teksten en poëzie, voorgedragen in het Brussels.

Voor het Groot Dictee van de Vlaamse Gemeenschapscommissie dat op 12 juni 2007 georganiseerd werd in de lokalen van de Raad daagden 20 moedige deelnemers op.

Een bezoek aan de Raad van de Vlaamse Gemeenschapscommissie werd een vast item in het cursusaanbod van Citizenne.
22 cursisten van het huis van het Nederlands werden op 9 februari 2007 ontvangen bij de Raad en op 22 mei 2007 mochten wij 12 cursisten-ambtenaren van de VGC-administratie, verwelkomen.
De vormingscursus "Wegwijs in Brussel" voor kandidaat-leden van adviesraden van de Vlaamse Gemeenschap, trok op 19 juni 2007 15 deelnemers aan.
Op 8 oktober 2007 werd een vormingscursus gegeven aan 15 nieuwkomers in het kader van een inburgeringscursus van de vzw BON.

Citizenne

Een andere constante in de activiteiten van de dienst public relations, is de samenwerking met "Broodje Brussel".
Op 28 november kregen 25 toehoorders tekst en uitleg bij de werking van de Raad.
Vanaf de maand februari startten maandelijks lezingen aansluitend op de uitgave door de Raad van het boek "Brussel, Vlaamse en Kosmopolitische Hoofdstad".
De heer Paul De Ridder, Professor Harry Van Velthoven, Professor Sera Devriendt, Professor Johan Tielemans, de heer Guido Fonteyn, de heer Geert Van Istendael, ere-rector van de VUB Professor Els Witte en de heer André Monteyne konden telkens gemiddeld een 40-tal toehoorders bekoren.

Geert Van Istendael

2.1.4. Activiteiten van derden

Op 9 november 2006 hield het Europees thematisch netwerk "Le Nôtre", in samenwerking met de Erasmushogeschool - departement horteco, een symposium in de gebouwen van de Raad onder het thema : Internationalisering van de tuin- en landschapsarchitectuur.

Ter gelegenheid van het 5-jarig bestaan van de zelfhulpgroep "Ons Kindje" (Raad van ouders van de jeugdzorg) werd op 1 december 2006 een academische zitting gehouden in de polyvalente zaal. 60 toehoorders luisterden geboeid naar de sprekers Dr.Alice van der Plas, prof. Roger Burggraeve, Dr. Kris Roose en Dr. Hans Van Crombrugge.

Op 1 en 2 december 2006 debatteerde een internationaal en meertalig gezelschap van meer dan 300 personen over de vraag hoe wetenschap en kunst elkaar al dan niet kunnen ontmoeten. Gastsprekers waren de heren Daniël Buren, Morgens Rukov, Peter Delpeut, Frank Madelener, Luciano Fabo, Peter Greenaway en Helmunt Lachermann.

Op 26 januari 2007 kon de "Stichting Jongeren Kamer Brussel" (JCI) met een zestigtal leden in de Van Ruusbroeczaal op het nieuwe jaar klinken.

Het Davidsfonds, in samenwerking met het weekblad Knack, hield op 10 februari 2007 de Brusselse selectie van het Groot Dictee der Nederlandse Taal in de plenaire vergaderzaal van de Raad. De 40 deelnemers kregen eveneens een toelichting over de werking van de Raad van de VGC alsook een rondleiding in de gebouwen van het Brussels Hoofdstedelijk Parlement.

De Nationale federatie van schoorsteenvegers schonk een kostuumpje aan Brussels eerste burger, manneken pis. Bij die gelegenheid werd op 4 mei 2007 een 50 koppige delegatie van deze federatie ontvangen op de Raad.

Naar aanleiding van het project Erasmus Mundus External Cooperation, gecoördineerd door de Erasmushogeschool Brussel en de Vrije Universiteit Brussel, waren op 25 september 2007 een veertigtal vertegenwoordigers van de partneruniversiteiten te gast bij de VGC-Raad.

De Gemeenschapsraad, het belangrijkste beleidsorgaan van het Rode Kruis Vlaanderen, hield op 29 september 2007 haar jaarvergadering in de lokalen van de Raad. 35 leden namen deel aan de vergadering.

2.2. Persconferenties

De nieuwe initiatieven van de educatieve dienst, Download Brussel en Puzzel Brussel, werden op 12 januari 2007 gedetailleerd voorgesteld aan pers en publiek.

6 februari 2007 – persconferentie van de Rederijkerskamer "'t Mariacranske" naar aanleiding van het festival "Wit - dwonder van claren ijse ende snee", een festival in woord en beeld.

30 maart 2007 – persconferentie van de leidend ambtenaar van de VGC-administratie betreffende het Management en Operationeel Plan voor de administratie.

Op 29 juni startte de Raad opnieuw met een verloren "Wetstraat traditie". De Brusselse pers werd uitgenodigd op een contactavond voor journalisten en parlementsleden. Als gastspreker werd de Nederlandse ambassadeur, de heer Rudolf Bekink, uitgenodigd.

10 juli 2007 – persconferentie van de Vlaamse Schepenen en OCMW-Voorzitters van het Brussels hoofdstedelijk gewest met als thema "Toelichting bij het memorandum van de Conferentie voor de federale formateur".

2.3. Tentoonstellingen

In de loop van het zittingsjaar 2006-2007 organiseerde de Raad drie opgemerkte tentoonstellingen in het gebouw die op heel wat belangstelling konden rekenen :
- van 8 december tot 22 december 2006 sculpturen van Liliane Versluys.
- van 3 mei tot 16 mei 2007 schilderijen van André Coppens.
- van 22 juni tot 12 juli 2007 beelden van Patrick Crombé.

3. Website

Surf eens naar **www.raadvgc.be** en ontdek een bron aan informatie met een ruim aanbod van parlementaire werkzaamheden, documenten, aankondigingen,… en nog veel meer.

Vernieuwingen
De educatieve initiatieven “Puzzel Brussel”, “Kinderparlementen”, “Parlement 17+”, “Download Brussel in je brein” en “Dialoogklassen” kregen in 2007 elk hun eigen specifieke webpagina’s waar belangstellenden alles vernemen over de bedoeling van deze activiteiten en zich meteen ook kunnen aanmelden om deel te nemen.

Activiteiten
Het dagdagelijks aanpassen van de website blijft de voornaamste bezigheid voor de dienst Informatica. Dit impliceert in hoofdzaak : updating van agenda’s van de parlementaire activiteiten, aanvullen van de pdf-documenten en de stukken alsook van de aankondiging en de verslaggeving van de educatieve en culturele activiteiten van de Raad.

Webstatistieken
De onderstaande tabel geeft een overzicht van het aantal raadplegingen van de website door externe gebruikers en hoeveel gegevens er worden opgehaald.
Deze gegevens zijn slechts vanaf januari 2007 beschikbaar.

Maand	Unieke bezoekers	Aantal bezoeken	Pagina's	Hits	Verbruik	
Jan. 2007	982	1.490	11.402	46.732	584.46 MB	
Feb. 2007	539	973	9.061	37.425	357.07 MB	
Mar. 2007	842	1.427	13.660	60.543	530.16 MB	
Apr 2007	867	1.386	9.946	45.633	505.76 MB	
Mei 2007	1.075	1.539	10.904	54.946	645.25 MB	
Juni 2007	873	1.342	12.393	61.536	656.80 MB	
Juli 2007	652	1.057	7.939	45.885	526.52 MB	
Aug 2007	725	1.012	6.213	30.584	490.40 MB	
Sept. 2007	488	615	5.003	24.103	365.94 MB	(tot 15 sept)
Okt. 2007	0	0	0	0	0	
Nov. 2007	0	0	0	0	0	
Dec. 2007	0	0	0	0	0	
Totaal	7.043	10.841	8.6521	40.7387	4.55 GB	

De meest opgevraagde documenten zijn de pdf-bestanden van verslagen en stukken.
Met een gemiddelde van 750 per maand beslaan zij 18,7% van het totaal aan consultaties.

HOOFDSTUK IV

HET GRIFFIEPERSONEEL EN DE DIENSTEN VAN DE RAAD

Griffie

Lombardstraat 61-67 – 1000 Brussel
Algemeen telefoonnummer: 02/213.71.00
Algemeen faxnummer: 02/213.71.01
E-mail: HYPERLINK "mailto:info.raad@raadvgc.irisnet.be" info.raad@raadvgc.irisnet.be
Postadres:
Raad Vlaamse Gemeenschapscommissie
1006 Brussel

1. Personeel van de griffie

GRIFFIER
Daniël Buyle – Tel 02/213.71.80 – dbuyle@raadvgc.irisnet.be

Secretariaat griffier
Krista Kerckhoven – Tel 02/213.71.80 – kkerckhoven@raadvgc.irisnet.be

DIENST WETGEVING

- Patricia Coppens – Diensthoofd – Tel 02/213.71.91 – pcoppens@raadvgc.irisnet.be
- Nathalie Bos – Tel 02/213.71.92 – nbos@raadvgc.irisnet.be
- Gerd Closset – Tel 02/213.71.90 – gclosset@raadvgc.irisnet.be

QUAESTUURDIENST

- Jos Claes – Diensthoofd – Tel 02/213.71.75 – Fax 02/213.71.77 – jclaes@raadvgc.irisnet.be
- Claudine Adam – Tel 02/213.71.75 – cladam@raadvgc.irisnet.be

ALGEMENE DIENSTEN

Coördinatie :
Daniël Buyle, Griffier

Secretariaat Algemene Diensten
Anne Claeys – Tel 02/213.71.26 – aclaeys@raadvgc.irisnet.be

Informatica
- Guy Verhaeghe – Tel 02/213.71.35 – gverhaeghe@raadvgc.irisnet.be (loopbaanonderbreking)
- Steven De Smet – Tel 02/213.71.35 – sdesmet@raadvgc.irisnet.be
- Paul van den Akker – Tel 02/213.71.36 – pvandenakker@raadvgc.irisnet.be

Educatieve dienst en informatheek
- Hilde Vissers – Tel 02/213.71.14 of 02/213.71.93 – hvissers@raadvgc.irisnet.be

Public relations
- Bart Van Walleghem – Tel 02/213.71.25 – bvanwalleghem@raadvgc.irisnet.be

Technicus
- Beni De Boeck – Tel 02/213.71.88 – bdeboeck@raadvgc.irisnet.be

Onthaalmedewerkers
- Stefaan Debunne – Tel 02/213.71.02 – sdebunne@raadvgc.irisnet.be (4/5 baan)
- Kristof Nijs – Tel 02/213.71.02 – knijs@raadvgc.irisnet.be
- Ingrid Arnoeyts – Tel 02/213.71.02 – iarnoeyts@raadvgc.irisnet.be (4/5 baan)

Chauffeurs / kamerbewaarders
- Rudi Michiels – Tel 02/213.71.15 – rmichiels@raadvgc.irisnet.be
- Paul Claeys – Tel 02/213.71.15 – pclaeys@raadvgc.irisnet.be

Onderhoud / Algemene dienstverlening
- Sylvie Huysmans – Tel 02/213.71.17
- Raymonde De Cock – Tel 02/213.71.40
- Yuen Bing ‘Queenie’ NG – Tel 02/213.71.02

Huisbewaarder
- Raf Van Overstraeten – Tel 02/213.71.99.

2. Tijdelijk statutair personeel

Kabinet van de Voorzitter :

- Stefan Cornelis — Kabinetschef
- Pieter De Keyser — Kabinetsmedewerker
- An Beckers — Secretaresse

Kabinet van de Ondervoorzitter :

- Arne Proesmans — Kabinetsmedewerker
- Isabelle Van Vreckem — Kabinetsmedewerker

3. Tijdelijk niet-statutair personeel van de Raad

Iedere fractievoorzitter beschikt over een voltijdse medewerker en alle andere raadsleden hebben een halftijdse medewerker in dienst.

4. Nieuwe en tijdelijke aanwervingen / aanstellingen / ontslagen / stages

Bij Bureaubeslissingen van respectievelijk 12 oktober en 23 november 2006, 8 januari 2007 traden volgende personeelsleden in dienst van de griffie:

Kristof Nijs	klerk	in stage	vanaf 16 november 2006
Ingrid Arnoeyts	klerk	in stage	vanaf 1 januari 2007
Steven De Smet	informaticus	waarnemend	vanaf 1 februari 2007

Martine Boterbergh, klerk, nam op eigen verzoek ontslag per 15 november 2006.

Sergio Ascardie, stagedoende personeelslid bij het Brussels Hoofdstedelijk Parlement, werd op vraag van het Brussels Hoofdstedelijk Parlement telkens twee weken in februari en in juli 2007 bij de technische dienst van de RVG ingezet om de taalcursussen Nederlands die hij volgde, met een nuttige praktijk aan te vullen.

In het kader van zijn studies aan het Koninklijk Atheneum Ukkel liep Georges BARSAKIS elke woensdagvoormiddag, van september 2006 tot en met juli 2007, stage bij de VLD-fractie.

Mohamed CHELL van de school “Toverfluit” in Molenbeek was, in het kader van een stage bij de sp.a-spiritfractie, elke woensdagmiddag van oktober 2006 tot mei 2007 in het gebouw van de Raad van de Vlaamse Gemeenschapscommissie werkzaam, evenals Lahouari BENALI die zijn stage in september 2007 bij de sp.a-spiritfractie begon.

5. Personeelsaangelegenheden

Het Bureau

nam akte van :

- de eerste, tweede en derde tussentijdse evaluatie (driemaandelijks) van Ingrid Arnoeyts en van Kristof Nijs
- de eindevaluatie (vierde driemaandelijkse) over het stagejaar van Stefaan Debunne en benoemt hem in zijn functie vanaf 16 november 2006
- de eindevaluaties over het stagejaar van Raymonde De Cock en Yuen Bing “Queenie” NG en benoemt hen in hun functie vanaf 1 december 2006
- de eindevaluaties over het stagejaar van Hilde Vissers, Gerd Closset, Anne Claeys en van Paul van den Akker en benoemt hen in hun functie vanaf 1 januari 2007
- de eindevaluatie over het stagejaar van Raf Van Overstraeten en benoemt hem in zijn functie vanaf 1 februari 2007
- de jaarlijkse evaluatie van Nathalie Bos, Krista Kerckhoven en Claudine Adam en van Paul Claeys, Rudi Michiels en Beni De Boeck
- de tweejaarlijkse evaluatie van Sylvie Huysmans en van Jos Claes en Bart Van Walleghem
- de notulen van de vergadering van het Personeelscomité van 17 november 2006 op 23 november 2006.

besliste :

- op 12 oktober 2006 Beni De Boeck te bevorderen tot assistent met ingang van 1 januari 2007
- op 9 november 2006 één jaar loopbaanonderbreking toe te kennen aan Guy Verhaeghe, informaticus
- op 23 november 2006 de vraag van Stefaan Debunne goed te keuren om voor één jaar deeltijds (4/5 baan) te werken
- op 8 januari 2007 tot tijdelijke aanwerving voor één jaar van Steven De Smet, informaticus (detachering uit een privé-bedrijf), in een 4/5-opdracht vanaf 1 februari 2007
- op 26 februari 2007 de wervingsreserves voor secretariaatsmedewerker (m/v) en voor attaché (m/v) met twee jaar te verlengen tot juni 2009
- de gewijzigde samenstelling van het kabinet van de Voorzitter : vanaf 1 juli 2007 wordt Stefan Cornelis kabinetschef van de Voorzitter.

Naar jaarlijkse gewoonte werd opnieuw een studiedag voor het griffiepersoneel van de Raad georganiseerd. Deze keer brainstormde de griffie op vrijdag 5 oktober 2007 in het congres- en vakantiecentrum van Dexia “De Wielingen” in De Panne.

6. De Bestuursraad

Samenstelling :
Daniël Buyle, griffier; Patricia Coppens, diensthoofd wetgeving; Jos Claes, diensthoofd Quaestuur.

Werking :
De Bestuursraad vergaderde op 27 november 2006, 2 mei en 12 juli 2007.

7. De Sociale Dienst

Op grond van artikel 161 van het Statuut van de permanente diensten van de Raad staat de Sociale Dienst onder het gezag van het Bureau van de Raad, dat het reglement vastlegt, en wordt hij beheerd door een Comité.

Samenstelling van het Comité :
Brigitte De Pauw, voorzitter; Valérie Seyns, lid; Daniël Buyle, lid; Jos Claes, secretaris

Werking :
Het Comité vergaderde op 5 december 2006.

8. Het Personeelscomité

Samenstelling :
Bart Van Walleghem, voorzitter; Krista Kerckhoven, ondervoorzitter; Rudi Michiels, secretaris; Nathalie Bos, lid

Werking :
In de vergadering van 17 november 2006 werd de toepassing van de regelingen inzake kinderbijslag, ziekteverzekering, schooltoelage en hospitalisatieverzekering voor de ambtenaren met loopbaanonderbreking, goedgekeurd.

Tevens werd overeengekomen om de Assurcard (Ethias) aan te vragen voor het personeel.
De vergadering besliste eveneens om Bart Van Walleghem tot voorzitter en Krista Kerckhoven tot ondervoorzitter te benoemen.
Op 28 november 2006 boog het personeelscomité zich over de toekenning van een vrije dag naar aanleiding van het Irisfeest.
In zijn vergadering van 9 mei 2007 besprak het comité het voorstel tot werktijdregeling voor alle recesperiodes.
Tijdens de vergadering van 9 juli 2007 werd de indexering van de maandelijkse uitkering van de maaltijdvergoedingen goedgekeurd. De nieuwe regeling gaat in op 1 januari 2008.

9. Dienst verslaggeving

Een ploeg van losse medewerkers bestaande uit 8 redacteurs, 3 revisoren en 2 administratieve krachten maakt van elke plenaire vergadering binnen de 4 uur een voorlopig Integraal Verslag op. Na proeflezing door de Dienst Wetgeving is het voorlopig Integraal Verslag nog dezelfde dag raadpleegbaar op www.raadvgc.be.
De coördinatie van de verslaggeving ligt in de handen van Bert Maes, directeur, die ook de verslaggeving van de kinder- en jongerenparlementen op zich neemt.

10. Dienst Informatica

Het netwerk van de Raad onderging afgelopen jaar geen noemenswaardige veranderingen.

Om het werk van de verslaggevers van de plenaire zittingen te vergemakkelijken, werd een V-LAN verbinding tot stand gebracht tussen het netwerk van de Raad en dat van het Brussels Hoofdstedelijk Parlement. De verslaggevers plaatsen voortaan hun teksten rechtstreeks op de server van de Raad, waar ze door de wetgevende dienst onmiddellijk gereviseerd worden.

De laptops van de Dienst Verslaggeving waren dringend aan vervanging toe. De Raad schreef een lastenboek uit waarop 3 bedrijven reageerden. Het contract voor 12 nieuwe laptops werd toegekend aan Dolmen CA.

De informatica-uitrusting van de bibliotheek werd uitgebreid met één werkeenheid.
Ook de dienst informatica kocht een nieuw en krachtiger toestel aan om het beheer van de website te verbeteren en om de bewerking van fotografisch materiaal op een meer professionele manier mogelijk te maken.

Overzicht van de activiteiten :

Systeembeheer
- Backup en recovery
- Active Directory
- Logbestanden opruimen
- Anti-virus en anti-spam
- Controle op performantie
- Helpdesk

Systeembeheer plenaire vergadering
- Opzetten van het portable network, opname van de audio en bijstand bij de verslaggeving.

De oude Brusselse tijd
Schilderij van André COPPENS, acrylverf op doek en vernis, gerealiseerd in 2007.
In de onthaalzone van het huis van de Raad te bezichtigen.
Verworven in 2007.

BIJLAGE 1

RAAD, COLLEGE EN FRACTIES

Raad

Fouad AHIDAR (sp.a-spirit)
Gustave Gilsonstraat 88 - 1090 Jette
thuis Tel 02/415.89.98 Fax 02/415.89.51
kantoor Tel 02/213.71.22 Fax 02/213.71.21 fahidar@bruparl.irisnet.be

Els AMPE (VLD)
Kerkeveldstraat 37 - 1020 Brussel
kantoor Tel 02/549.65.24 Fax 02/549.65.92 els.ampe@vldbrussel.be

Jan BÉGHIN (sp.a-spirit)
Hervormingslaan 17 - 1083 Ganshoren
thuis Tel 02/425.95.90 Fax 02/425.68.69
kantoor Tel 02/549.63.40 Fax 02/549.63.50 jbeghin@bruparl.irisnet.be

Adelheid BYTTEBIER (Groen!)
Ch. Van Lerberghestraat 19 - 1030 Schaarbeek
thuis Tel 02/241.58.28 Fax 02/241.58.28
kantoor Tel 02/549.66.00 Fax 02/549.66.01 abyttebier@bruparl.irisnet.be

Jos CHABERT (CD&V)
Louis Bertrandlaan 100 - 1030 Schaarbeek
kantoor Tel 02/213.71.62 Fax 02/213.71.61 jchabert@bruparl.irisnet.be

René COPPENS (VLD)
Maria Van Hongarijelaan 54 bus 14 - 1083 Ganshoren
thuis Tel 02/426.40.54 Fax 02/426.40.54
kantoor Tel 02/549.65.23 Fax 02/549.65.92 coppensrene@skynet.be

Carla DEJONGHE (VLD)
Stuyvenberg 17 - 1150 Sint-Pieters-Woluwe
kantoor Tel 02/213.71.52 Fax 02/213.71.51 carla.dejonghe@vldbrussel.be

Johan DEMOL (Vlaams Belang)
Blauweregenlaan 4 - 1030 Schaarbeek
thuis Tel 02/347.52.78 Fax 02/347.52.78
kantoor Tel 02/549.64.50 Fax 02/549.66.32 jdemol@bruparl.irisnet.be

Brigitte DE PAUW (CD&V)
De Smet De Naeyerlaan 24 - 1090 Jette
thuis Tel 02/428.11.78 Fax 02/428.11.78
kantoor Tel 02/213.71.70 Fax 02/213.71.71 brigitte.depauw@bhr.cdenv.be

Frédéric ERENS (Vlaams Belang)
Bisschoffsheimlaan 39 bus 9 - 1000 Brussel
thuis Tel 02/376.13.63 Fax 02/376.13.63
kantoor Tel 02/549.64.62 Fax 02/549.66.32 frederic.erens@vlaamsbelang.org

Dominiek LOOTENS-STAEL (Vlaams Belang)
Swartenbroucklaan 13 - 1090 Jette
thuis Tel 02/478.87.00 Fax 02/479.69.00
kantoor Tel 02/213.71.32 Fax 02/213.71.31 dlootens@bruparl.irisnet.be

Erland PISON (Vlaams Belang)
Boogschuttersstraat 24 bus 7 - 1081 Koekelberg
thuis Tel 02/256.78.85 Fax 02/256.78.86
kantoor Tel 02/549.64.64 Fax 02/549.66.32 info@erlandpison.be

Marie-Paule QUIX (sp.a-spirit)
Romeinsesteenweg 525d - 1020 Laken
thuis Fax 02/262.45.49
kantoor Tel 02/549.65.90 Fax 02/549.65.15 mpquix@bruparl.irisnet.be

Valérie SEYNS (Vlaams Belang)
Moortebeekstraat 106 - 1080 Sint-Jans-Molenbeek
kantoor Tel 02/549.64.66 Fax 02/549.66.32 valerie.seyns@vlaamsbelang.org

Jos VAN ASSCHE (Vlaams Belang)
Broekstraat 113 - 1070 Anderlecht
thuis Tel 02/523.80.89 Fax 02/523.80.89
kantoor Tel 02/549.66.36 Fax 02/549.66.32 jvanassche@bruparl.irisnet.be

Walter VANDENBOSSCHE (CD&V)
Clara Clairbertdreef 13/1 - 1070 Anderlecht
thuis Tel 02/520.68.39 Fax 02/520.68.39
kantoor Tel 02/549.65.65 Fax 02/549.65.66 wvdb100@hotmail.com

Jean-Luc VANRAES (VLD)
Winston Churchilllaan 205 - 1180 Ukkel
thuis Tel 02/347.39.70 Fax 02/347.39.73
kantoor Tel 02/213.71.40 Fax 02/213.71.41 info@jeanlucvanraes.be

College

Collegevoorzitter Guy VANHENGEL (VLD)
Kunstlaan 9 - 1210 Brussel
Tel 02/209.28.11 Fax 02/209.28.12 gvanhengel@vanhengel.irisnet.be
Adjunct-kabinetschef VGC : Christel Verhasselt

Collegelid Pascal SMET (sp.a-spirit)
Sint-Lazaruslaan 10 verd.14 - 1210 Brussel
Tel 02/517.12.59 Fax 02/511.54.64 psmet@smet.irisnet.be
Adjunct-kabinetschef VGC : Dirk Moors

Collegelid Brigitte GROUWELS (CD&V)
Sint-Lazaruslaan 10 verd.13 - 1210 Brussel
Tel 02/517.13.33 Fax 02/511.50.83 info@grouwels.irisnet.be
Adjunct-kabinetschef VGC : Martine Motteux

Vlaams minister voor Brussel

Minister Bert ANCIAUX (sp.a-spirit)
Arenbergstraat 7 - 1000 Brussel
Tel 02/552.69.00 Fax 02/552.69.01 kabinet.anciaux@vlaanderen.be
Adjunct-kabinetschef Brussel : Malika Abbad

Fracties

CD&V
Lombardstraat 57 verd.2 - 1000 Brussel
Tel 02/549.65.65 Fax 02/549.65.66 claudine.coppens@bhr.cdenv.be

Groen!
Lombardstraat 57 verd.3 - 1000 Brussel
Tel 02/549.66.64 Fax 02/549.66.01 groen@bruparl.irisnet.be

sp.a-spirit
Lombardstraat 57 verd.3 - 1000 Brussel
Tel 02/549.66.55 Fax 02/549.65.15 sp.a-spirit@bruparl.irisnet.be

Vlaams Belang
Lombardstraat 57 verd.1 - 1000 Brussel
Tel 02/549.64.53 Fax 02/549.66.32 vlaamsbelang@bruparl.irisnet.be

VLD
Lombardstraat 57 verd.4 - 1000 Brussel
Tel 02/549.66.60 Fax 02/549.65.92 johan.basiliades@vldbrussel.be

BIJLAGE 2

ONTWERPEN VAN VERORDENING : AANNEMING, BEKRACHTIGING EN BEKENDMAKING IN HET BELGISCH STAATSBLAD

	Aanneming in de Raad	Bekrachtiging door het College	Bekendmaking In B.S.
Ontwerp van verordening tot vaststelling van de begrotingswijziging 2 en B voor het dienstjaar 2006 - Stuk 6 (2006-2007) – Nrs.1 en 2	17 november 2006	23 november 2006	8 maart 2007
Ontwerp van verordening tot vaststelling van de begrotingswijziging 3 en C voor het dienstjaar 2006 - Stuk 6A (2006-2007) – Nrs.1 en 2	15 december 2006	15 december 2006	27 april 2007
Ontwerp van verordening tot vaststelling van de begroting voor het dienstjaar 2007 - Stuk 5 (2006-2007) – Nrs.1 en 2	15 december 2006	15 december 2006	3 mei 2007
Ontwerp van verordening tot vaststelling van de begrotingswijziging 1 en A voor het dienstjaar 2007 - Stuk 6B (2006-2007) – Nrs.1 en 2 + Errata	22 juni 2007	22 juni 2007	
Ontwerp van verordening tot vaststelling van de rekening over het dienstjaar 2005 - Stuk 7 (2006-2007) – Nrs.1 en 2	6 juli 2007	12 juli 2007	

BIJLAGE 3

INFORMATIE VOOR HET PUBLIEK

1. Bijwonen van de zittingen

Zowel de plenaire vergaderingen als de bijeenkomsten van de commissies zijn doorgaans openbaar en belangstellenden zijn er van harte welkom. Alle zittingen worden georganiseerd in zalen van het Brussels Hoofdstedelijk Parlement, voorzien van een publieksruimte met zitbanken.
De toehoorders kunnen niet actief deelnemen aan de debatten en mogen deze ook niet verstoren.

Wie geïnteresseerd is kan zich melden bij de vernieuwde bezoekersingang van het Brussels Hoofdstedelijk Parlement, Lombardstraat 73 te 1000 Brussel.
Vooraf reserveren hoeft niet, maar grotere groepen nemen toch het best vooraf contact op met de PR-verantwoordelijke van de griffie, Bart Van Walleghem, tel. 02/213.71.25 – e-mail bvanwalleghem@raadvgc.irisnet.be

2. Documenten en publicaties

Wetgeving
Ontwerpen en voorstellen van verordening, voorstellen van resolutie, amendementen, commissieverslagen, moties, lijsten, enz. worden verwerkt tot gedrukte 'Stukken'.
De schriftelijke vragen van de VGC-raadsleden en de antwoorden van de collegeleden worden afgedrukt in het 'Bulletin van Vragen en Antwoorden'.
Een volledig relaas van iedere plenaire vergadering wordt schriftelijk weergegeven in een 'Integraal Verslag'.
Al deze documenten, alsook de jaarverslagen en de agenda's van al de publieke vergaderingen, kunnen geconsulteerd en afgedrukt worden via de website www.raadvgc.be.
Wie dit wenst kan (zolang de voorraad strekt) een gedrukt exemplaar opvragen bij de Dienst Wetgeving, Gerd Closset, tel. 02/213.71.90 – e-mail gclosset@raadvgc.irisnet.be

Informatiebrochure
De rol, de organisatie en de werking van de Raad van de Vlaamse Gemeenschapscommissie werd in een bevattelijke stijl weergegeven in een kleurrijk geïllustreerde brochure, die ook zeer geschikt is voor gebruik in het onderwijs.
Op aanvraag bij de griffiediensten wordt deze brochure gratis ter beschikking gesteld.

Het boek "Brussel, Vlaamse en kosmopolitische hoofdstad"
Samen met een schare eminente auteurs en Brusselkenners schreef hoofdredacteur, Daniël Buyle, griffier van de Raad een 176 pagina's tellend prestigieus boek onder de titel "Brussel, Vlaamse en kosmopolitische hoofdstad". Dit boek brengt naast de geschiedenis van de stad ook een analyse van de Vlaamse aanwezigheid in Brussel : politiek, taal, cultuur, onderwijs media en samenleving.
Momenteel wordt gewerkt aan de Franse versie van deze uitgave.
Het boek kost € 30 en kan aangekocht worden via PR- verantwoordelijke Bart Van Walleghem, tel. 02/213.71.25 – e-mail bvanwalleghem@raadvgc.irisnet.be,
of door storting van dit bedrag op rekening 091-0175047-88 op naam van de Raad van de Vlaamse Gemeenschapscommissie te 1006 Brussel met de vermelding "Boek Brussel". Het boek wordt u toegezonden.

Voorstellingsfolder – Anderstalige publicaties
Met het oog op het steeds groeiend aantal publieke activiteiten van de Raad en ten behoeve van de vele geïnteresseerde bezoekers, werden een geïllustreerde voorstellingsfolder en een presentatiebrochure over de Raad in het Frans, het Engels en het Duits uitgegeven.

3. Rondleidingen

Met uw klas, vereniging, vriendenkring,… te gast bij de Raad… dat kan !
Een gratis gestoffeerd groepsbezoek aan het Huis van de Raad van de Vlaamse Gemeenschapscommissie en/of aan het Brussels Hoofdstedelijk Parlement kan gereserveerd worden bij de PR-verantwoordelijke Bart Van Walleghem, tel. 02/213.71.25 –
e-mail bvanwalleghem@raadvgc.irisnet.be.
U leest er alles over op de website www.raadvgc.be.

4. Bibliotheek

De Raad heeft ook een bibliotheek in huis. U vindt er heel wat boeken over de Brusselse instellingen en kunt er een ruime collectie tijdschriften inkijken over het politieke en culturele leven in Brussel.
De bibliotheek is vrij toegankelijk.
Meer informatie bij Hilde Vissers, tel. 02/213.71.14 - e-mail hvissers@raadvgc.irisnet.be

BIJLAGE 4

JAARVERSLAGEN EN –RAPPORTEN

Lijst van de ingediende verslagen door verenigingen die subsidies ontvangen van de Vlaamse Gemeenschapscommissie :

1 - Archipel vzw – Centrum voor Algemeen Welzijnswerk
2 - Atelier Groot Eiland vzw – vereniging voor sociale tewerkstelling, opleiding en werkervaring
3 - Axcent – Brussels Interlevensbeschouwelijk Centrum vzw

4 - BAS! vzw – begeleidings- en bemiddelingsdienst
5 - Blindenzorg Licht en Liefde vzw
6 - Brede School – Spelen in verbondenheid
7 - Brug vzw – Samenlevingsinitiatief
8 - Brusslelleer – Centrum voor basiseducatie
9 - Brusselse federatie van Huurdersverenigingen vzw
10 - Brusselse Welzijns- en GezondheidsRaad vzw
11 - Brussels Gekleurd vzw
12 - Brutaal – Brussels netwerk voor Nederlandstalige taalstimulering vzw
13 - de Buiteling – buitenschoolse kinderopvang
14 - Buurtconciërges – project van Seniorencentrum vzw
15 - Buurtsport Brussel vzw

16 - Casablanca vzw
17 - Centrum Ambulante Diensten vzw – Consultatiebureau De Vest
18 - City Mine(d) vzw
19 - Cosmos vzw – lokaal dienstencentrum Kuregem

20 - Elmer vzw - Kinderopvang

21 - Familiehulp vzw
22 - Fietsersbond Brussel vzw
23 - Forum vzw – dienstencentrum

24 - Gemeenschapscentrum Essegem – Samenlevingsinitiatief Jette
25 - Gemeenschapscentrum De Zeyp – Dienstencentrum Ganshoren

26 - Gemeenschapscentrum De Pianofabriek – Culturencentrum Sint-Gillis
27 - de Gepelde Banan vzw – KANart

28 - de Harmonie – dienstencentrum buurtwerk Noordwijk
29 - Holebi Overleg Brussel vzw
30 - Home-Info vzw
31 - Hoofdstedelijke Openbare Bibliotheek

32 - Inclusie Vlaanderen vzw
33 - Interculturele bemiddeling in de Gezondheidszorg – project van vzw Foyer

34 - JES vzw – straathoekwerk

35 - Kaaitheater vzw
36 - de Kat – lokaal dienstencentrum Ukkel
37 - Katholieke Opvoeding en Cultuur Brussel vzw
38 - KAV - Brussels hoofdstedelijk gewest
39 - Kinder- en Jongerentelefoon
40 - Koerdisch Bureau voor Ontmoeting en Informatie vzw
41 - Koninklijke Vlaamse Schouwburg
42 - Krul vzw – socio-artistiek laboratorium
43 - Kurasaw - Kuregem Sociale Actie voor Werk

44 - Lhiving vzw
45 - Limiet Limite vzw – Ontwikkeling Brabantwijk
46 - de Lork vzw - bezigheidstehuis, begeleid wonen

47 - Minderhedenforum
48 - Mozaïek vzw - Centrum Algemeen Welzijnswerk

49 - Nascholingscentrum Brussels Hoofdstedelijk Gewest vzw

50 - Opvang vzw – vrijzinnige dienst voor pleegzorg

51 - Parkresidentie vzw - dienstencentrum
52 - Plus-Tôt Te Laat vzw – artistieke interventies
53 - het Punt – Steunpunt Vrijwilligerswerk Brussel

54 - Randstad vzw – dienstencentrum
55 - Recyclart vzw

56 - de Schakel – Wijkpartenaat Brabantwijk vzw
57 - Sit – Schoolinterventieteam vzw
58 - 't Signaal vzw
59 - Sociaal Vervoer Brussel vzw
60 - Solentra vzw – project van AZ-VUB kinder- en jeugdpsychiatrie
61 - Stads^2 vzw – steunpunt sociale stadsontwikkeling Brussel
62 - Steunpunt Brusselse Bibliotheken (SBB)

63 - Taverne Groot Eiland vzw
64 - Topaz – dagcentrum UZ Brussel
65 - Tracé Brussel vzw – Org. voor socio-professionele inschakeling van Brusselse werkzoekenden
66 - TWI Kanunnik Triest - beschutte werkplaats

67 - VAPH – Vlaams Agentschap voor Personen met een Handicap
68 - Vereniging van Bezoekers aan Verzorgingsinstellingen vzw
69 - Vlaamse Vereniging voor Respiratoire Gezondheidszorg en Tuberculosebestrijding vzw
70 - Voorrangsbeleid Brussel vzw
71 - de Vrienden van Brosella vzw

72 - de Welvaartkapoen – dienstencentrum
73 - de Wereldschool vzw
74 - Willemsfonds Brussels Hoofdstedelijk Gewest

Lijst afgesloten op 17 september 2007

Crescita
Beeldhouwwerk van Patrick CROMBÉ in Bardiglio Carrara marmer en Waalse petit-granit, gerealiseerd in 2004.
Opgesteld in de onthaalruimte Dame Angela.
Aangekocht in 2007.